ידיעות אחרונות

העורך לשעבר: ד"ר ח. רוזנבלום ז"ל	יו"ר ההנהלה הראשון: יהודה מוזס ז"ל	העורך האחראי הראשון: נח מוזס ז"ל	העורך האחראי: ארנון מוזס	העורך: משה ורדי	דפוס גלעד רח' מוזס 2, תל־אביב	Yedioth Ahronoth ידיעות אחרונות	יום ג', כ"א באדר א', תשנ"ה 21.2.1995 גליון מס' 19702	2.40 ש"ח (כולל מע"מ)	2.00 ש"ח (באילת)

ישראל: אין פריצת דרך בעניין רון ארד, אין קלטת

עמ' 3-2

הבוקר תופעל תוכנית לבלימת המפולת בשוק איגרות־החוב

אם יימשכו ההיצעים הכבדים, ירכוש בנק ישראל אג"ח, וימנע בכך ירידת שערים • היום החלטת הנגיד על שער הריבית • עמ' 6־7

אם־התאומים שנדרסו בפ"ת מצפה לילד

סוזי וחזי שאול איבדו ביולי 90' את תינוקותיהם, שנדרסו על מדרכה בפ"ת • לאחר כמה הפריות־מבחנה שנכשלו, הצליחה סוזי להרות, ואמורה ללדת בעוד חודשיים • בעלה מרצה עונש מאסר על שוד • סוזי: „אני מבקשת מהנשיא שימחל לחזי, כדי שאחרי שנות ייאוש נחזיק שוב בתינוק שלנו" • עמוד 8

היום יאוישו תיקי הפנים והדתות

עמוד 5

אנשי קבע ישלמו מ"ס בריאות

עמוד 6

הלוויה המונית לגדול־הפוסקים

כ־300 אלף איש השתתפו אתמול בירושלים בהלוויתו של הרב שלמה זלמן אוירבך זצ"ל, גדול־פוסקי הדור, שנפטר בשלשום בגיל 85. (עמודים 9־11) (תצלום: זום 77)

נבדקת אפשרות לרכוש לרבין „קרייזלר"

– מאת גד ליאור –

ייתכן שראש־הממשלה ייסע בקרוב בכבישי הארץ במכונית „קרייזלר" חדשה, דגם 1995, מאובזרת היטב.

במינהל הרכב הממשלתי בודקים עתה את האפשרות להחליף את מכונית ה„שברולט קפריס", שבה נוסע רבין כעת, ב„קרייזלר".

מכונית השרד של רבין, מאז שנכנס לתפקידו, היא „שברולט קפריס" מודל 1991. לפני שבועות אחדים התלוננו במשרד ראש־הממשלה, כי המכוניות המשרתות את ראש־הממשלה נסעו כבר עשרות אלפי קילומטרים ו„התעייפו". בתום התייעצות הוחלט, גם מטעמי בטיחות וביטחון, שיש מקום להחליף במכוניות חדשות.

(סוף בעמוד 19)

אחותו של נמרודי נחקרה במשטרה

החקירה, שנערכה ביחידה לחקירת פשעים, עסקה בפרשת האזנות הסתר וארכה 7 שעות

– מאת חיים ברוידא –

רות וייסברג

רות וייסברג (34) אחותו של העורך הראשי של „מעריב", עופר נמרודי, נחקרה אתמול יותר מ־7 שעות תחת אזהרה, ביחידה הארצית לחקירת פשעים של המשטרה בפתח־תקווה.

(סוף בעמוד 19)

דירשן ארונות קיר עם דלתות הזזה „סמלי" אורגינל STANLEY שירות מקצועי ואדיב 03-5281517 ובסניפים בכל הארץ קלאס דלת

הגבס א. סיני 1988 בע"מ קירות גבס UNIGYP בלגיה תקרות אקוסטיות Capaul איכות ושירות - ללא פשרות ת"א, רח' גולומב 32 טל. 03-5377455 אשדוד, רח' החרושת 23 טל. 08-535394 באר שבע, המלאכה 21 טל. 07-235518

קבלת מודעות ידיעות אחרונות במבצע!! 177-022-8855

21025013

לפני יותר משנה הותקנו ב־9 אוטובוסים של „אגד" טלפונים ניידים, המופעלים בכרטיסי „טלכרט". מגרעתם העיקרית: קולות השיחות בחום גבוהה – פעימת מונה בכל 15 שניות. כעת בוחנים ב„אגד" את מידת הביקוש לשירות זה, ואם יתברר, שהמחיר לא הרתיע את הנוסעים, יותקנו טלפונים ניידים בכ־200 אוטובוסים נוספים. (כתב: בני ברק; תצלום: צביקה טישלר)

המנהל התרים את התלמידים למען הנהג שסיכן את חייהם

מאת דוד רגב, כתב „ידיעות אחרונות"

מנהל בית ספר תיכון דתי באשקלון מצא לפני ימים ספורים דרך מקורית לחנך את תלמידיו: במהלך טיול לאילת הוא ביקש מתלמידים לממן קנס שהטילה המשטרה על נהג האוטובוס, שהסיע את הכיתה. הקנס הוטל על הנהג לאחר שנתפס כשהוא נוהג במהירות מופרזות.

המקרה אירע לפני מספר ימים, כאשר תלמידי כיתות ז' בבית־הספר „החטיבה הדתית" באשקלון יצאו לטיול באילת. במהלך הנסיעה לאילת נלכד נהג האוטובוס בידי המשטרה כשהוא נוהג במהירות מופרזות. בו במקום הוטל עליו קנס בסך 270 שקלים.

בעקבות האירוע פנה מנהל בית־הספר, מאיר בוקובזה, לתלמידים וביקש מהם לסייע לנהג לשלם את הקנס. כל תלמיד התבקש לתרום לנהג העבריין ככל יכולתו. כדי לתת דוגמה אישית תרם המנהל מכיסו 50 שקלים לנהג. אחרים מהתלמידים נענו לקריאת המנהל ותרמו כספים, ובתוך זמן קצר נאספו כ־200 שקלים והועברו לנהג.

אלא שלא כל התלמידים היו מרוצים מהמחווה. אחדים מהם לא יכלו להשתתף בתשלום וחשו מבוכה. הם סיפרו על כך להוריהם, ואלה הגיבו בזעם על יוזמתו של המנהל. לדבריהם שגה המנהל לא רק משום שהביך את התלמידים, אלא משום שנתן פרס לנהג שעבר עבירה חמורה וסיכן את חיי הנוסעים.

מנהל בית־הספר, מאיר בוקובזה, אינו חושב שעשה מעשה שלילי: „ראיתי תועלת חינוכית לבצע את המעשה. הנהג הפסיד כמעט משכורתו היומית. אחרי שהוא נקנס, פניתי לתלמידים בהצעה שנממן את הקנס או את חלקו. התלמידים נענו מייד. כדי לתת דוגמה אני שילמתי 50 שקלים מכיסי, וגם חברים האחרים ואפילו השרת שילמו כסף.

„התלמידים שילמו כל אחד לפי יכולתו ולפי רצונו. היו שלא שילמו. הדבר נעשה בצורה דיסקרטית אחרי הטיול כדי לא לפגוע במי שלא שילמו. העברתי את הכסף לנהג. בהתחלה הוא סירב לקבלו אבל אחר כך קיבל אותו. אני רואה בזה דבר חינוכי לסייע לאדם שאיבד את פרנסתו".

השידור של הרב עובדיה קטע את מופע ההתעטפות

הרקדניות חשופות החזה ממועדון „לידו" בפאריז, שהופיעו במוצאי שבת בערוץ 33, נעלמו לפתע מהמסך, ואת מקומן תפסה דרשה של הרב

– מאת אורה עריף, כתבת „ידיעות אחרונות" –

תושבי טבריה עילית, שבחרו לצפות במוצאי שבת בתוכנית חשפנות ממועדון ה„לידו" בפאריז, שהוקרנה בערוץ 33 (ערוץ 3 הלווייני של רשות השידור), נדהמו כשבאמצע מופע הסטריפטיז הלוחט עלה על המרקע לא אחר מאשר הרב עובדיה יוסף ונשא באוזניהם דברים על פרשת השבוע.

כידוע, נושא הרב יוסף מדי מוצאי שבת דרשה, וזו מועברת באמצעות הלוויין לחסידיו. „כניסת" הדרשה לתוך מופע העירום נבעה, כנראה, מתקלה מקומית בשידורי הלוויין של שני הערוצים.

תקלה זו נבדקת כעת על־ידי משרד התקשורת, לאחר שצופים אחרים התלוננו על האירוע.

מעניין כיצד היו מגיבים חסידי הרב עובדיה יוסף, אילו מופע החשפנות היה „נכנס" לתוך שידורי הערוץ החרדי.

תוצאות הצ'אנס

בהגרלת הצ'אנס עלו בגורל הקלפים:

♠ A. ♥ 9. ♦ 9. ♣ 9.

מעונן

עלייה קלה בטמפרטורות.

גולן 3־15, חיפה 9־20, ירושלים 6־17, ת"א 9־19, באר־שבע 5־20, אילת 12־26

מזג האוויר בעולם

איסטנבול 6־9 גשום	מדריד 6־18 בהיר
אמסטרדם 3־10 גשום	ניו־יורק 1־11 מעונן
ברלין 2־7 מעונן	פאריז 4־9 מעונן
וינה 6־14 בהיר	ציריך 6־8 גשום
טוקיו 4־12 בהיר	קהיר 12־22 בהיר
לונדון 8־10 מעונן	רומא 3־13 בהיר

היום בגרות היום! נפתחים הקורסים לאפריל 177-022-8080 HIGH Q

בגרות היום! הקורסים לבגרות נפתחים היום. נותרו מספר מקומות בודדים. כך תצטיין גם בבגרות קידום 177-022-6030

אנקורי בגרות הקורסים נפתחים היום פסיכומטרי לאפריל נותרו מקומות ספורים 177-022-8585 תל אביב • חיפה • רעננה • ירושלים • ראשון לציון • בית שמש

תיכון תל-אביב בגרות המכינות נפתחות ביום א' פסיכומטרי סניפים: תל-אביב, רמת גן, רמת השרון ואילת. 177-022-6090

הוספנו שעות... יום שלישי עד 10.00 בלילה חמי יואב בילוי חורפי מתאים לכולם פרטים נוספים: 07-722184

„לחמן" לבגרות מתחילים היום! 177-022-1213 תל אביב • חיפה • ירושלים • באר שבע • נתניה • עפולה • פרדס חנה

100% בגרות 50% הנחה משלב תל-אביב • חולון • חיפה 177-022-1772

קבלת מודעות ידיעות אחרונות במבצע!! 177-022-8855

ידיעות אחרונות קבלת מודעות 03-885-885 קבלת מודעות שעון במתנה לכל המפרסם מודעה 177-022-1765

הזדמנות אחרונה לבגרות הקורסים למועד קיץ עומדים להתחיל 177-022-8080 HIGH Q

לראות כדי להאמין... לפנוק ומדורה של השרי חשובה ערבי הרצאת מלווים בשקופיות ע"י בכירי המוזיאון מחר - 21.2.95 19:00 – לפלנד ספארי חורף בפינלנד 20:30 – מוריה האי הסודי באוקיינוס בית בני ברית - רח' קפלן 10 ת"א קשרי תעופה

העיתון הגרמני „פרנקפורטר אלגמיינה" טוען היום שצפוי בקרוב „פריצת דרך" במשא־ומתן הסודי לשחרור הנווט השבוי

„ישראל קיבלה מאיראן קלטת וידאו ממנה עולה כי רון ארד בחיים"

לוגו העיתון על רקע תמונת רון מהשבי

„נציגים ישראלים יושבים בחדר אחד. נציגים אידאנים בחדר אחר. מתווכים גרמנים מתרוצצים ביניהם. ישראל דורשת את שחרור הנווט ואת עצירת הסיוע לחיזבאללה. אידאן דורשת שחרור מחבלים וחתימה ישראלית על האמנה למניעת הפצת נשק גרעיני" ● בירושלים מכחישים הכל. במשפחת ארד מופתעים לגמרי

מאת ישראל תומר, כתבנו בבון

„רון ארד חי וישראל קיבלה לאחרונה הוכחות לכך. מו"מ סודי לשחרורו, שנערך בבירת גרמניה בין ישראל לאיראן, בתיווך גרמני, עומד בפני פריצת דרך". ידיעה מרעישה זו מפרסם היום העיתון הגרמני „פרנקפורטר אלגמיינה צייטונג". מקורות רשמיים בישראל, באיראן ובגרמניה מכחישים. משפחת ארד לא מגיבה.

היומון הגרמני הידוע כאמין מפרסם את הידיעה בעמודו הראשון בהסתמך על „מקורות ביטחוניים". חתום עליה הכתב המדיני אודואולף קוטה, שנחשב מקצוען, מהימן ובעל קשרים. המשא־ומתן החשאי, הוא כותב, מתקיים כבר זמן רב. תמי ארד, אשתו של הנווט שנעדר כבר למעלה משמונה שנים, ביקרה גם היא בבון מספר פעמים ואף שהתה שם תקופה ארוכה. היא צפתה בהוכחות שסיפקו לאחרונה האיראנים: קלטת וידאו שבה מופיע רון וכן „לפחות מכתב אחד ממנו". לטענת העיתון, משתי הראיות החדשות האלו עולה בבירור כי רון בחיים.

המשא־ומתן, נכתב, מתנהל בבון בתיווך גרמני. הישראלים יושבים בחדר אחד. האיראנים בחדר שני. המתווכים הגרמנים מתרוצצים ביניהם. ישראל דורשת מאיראן שני דברים: שחרור הנווט ועצירת הסיוע למחבלים בלבנון. איראן דורשת דברים רבים: שיחרור מנהיג החמאס, השי־יח' אחמד יאסין. שחרור מנהיג החיזבא־ללה החטוף, עבד אל כרים עובייד. שיח־רור המחבל החטוף מוסטפה דיראני. חתי־מה ישראלית על האמנה למניעת הפצת נשק גרעיני.

תגובות. ממשרדו של מזכיר המדינה של הקנצלר הלמוט קוהל, ברנר שמידטב־אואר, נמסר: „מר שמידטבאואר לא נוהג להגיב על ידיעות מסוג כזה". שמידטב־אואר הוא מתאם השירותים החשאיים הג־רמניים והאיש שמרכז את קשרי מדינתו עם איראן.

שגריר ישראל בבון, אבי פרימור, אמר אתמול שלא ידוע לו דבר על הדברים שנ־אמרו בכתבה. הוא אמר גם שלא ידוע לו על שהותה של תמי ארד בעיר. שגריר אי־ראן בגרמניה, מוסאוויאן, טען אף הוא שמדינתו לא מנהלת שום משא־ומתן עם ישראל. לא סודי ולא גלוי.

● כתבנו הצבאי מוסר: מקורות ביטחו־ניים רשמיים בכירים בירושלים הודיעו והד־גישים כי „אין שינוי במצב לגבי רון ארד, ובכלל זה בכל הקשור לקבלת סימני חיים ממנו".

● כתבנו חיים ברוידא מוסיף: בני משפ־חת ארד הופתעו אתמול מפרסום הידיעה. „גם אנחנו שמענו את הדברים לראשונה בטלוויזיה", אמרה קרובת משפחה. „הלוואי והיה בהם אמת. אבל לצערנו אין חדש. אם היה מידע כלשהו בעניין, או פריצה דרך קלה, היינו יודעים עליה".

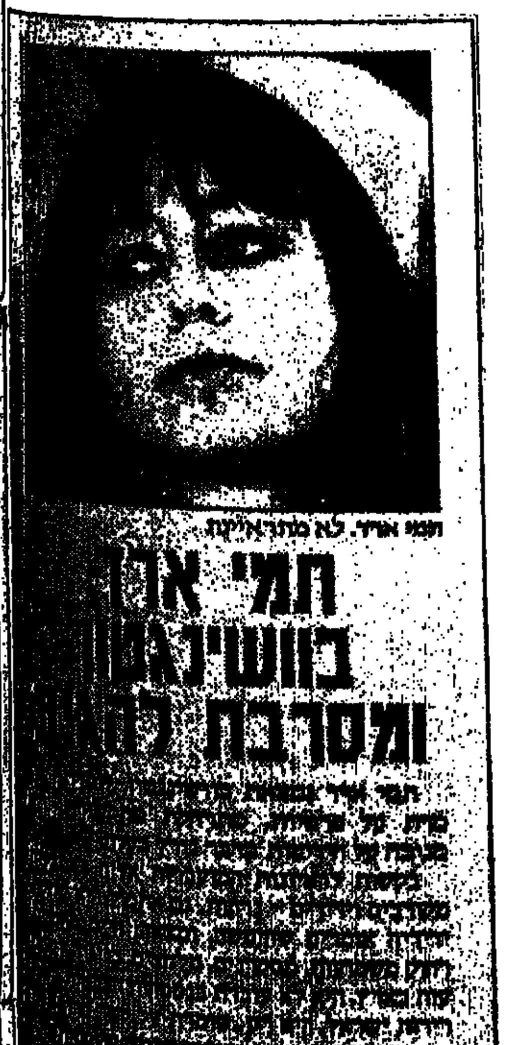

תמי ארד. לא מתראיינת

רקע

עיתון מהימן

מצד אחד מונחים יוקרת ה„פרנקפורטר אלגמיינה צייטונג" והמעורבות הארוכה של גרמניה במו"מ. מצד שני, ההכחשות. כתב העיתון בארץ טוען: „העסק סגור. יש עיסקה"

ה„פרנקפורטר אלגמיינה" הוא עיתון יותר מדי רציני מכדי להמציא את הסיפור.

אומנם מקורות רשמיים בכל המדינות המעורבות מכחישים את הידיעה, אבל זה לא אומר כלום. הם היו מכחישים בכל מקרה. כתב העיתון בישראל הוא יורג ברמר. אתמול אמר: „המידע מהימן לחלוטין והמקורות טובים ביותר. רון ארד חי. אנחנו יודעים את כל הפרטים כבר שבועיים. עכשיו זה כבר לא יזיק, כי העסק גמור. יש כבר עיסקה עם האיראנים. לא לחצו עלינו לעצור את הפירסום".

מלבד דברי העיתונאים הזרים, יש לחפש רמזים במקומות אחרים. למשל, במעורבות הגרמנית. כל פעם שבאים אליהם בטענות על הקשרים שלהם עם איראן, הם טוענים שהקשרים „מנוצלים לשיחרור רון ארד". הקשר מנוהל בידיעת ובהנחיית הקנצלר קוהל. האיראנים טוענים כי ארד לא בידיהם. אולם הכיוון הגרמני חושד שהם משקרים. גם שר החוץ הגרמני, קלאוס קינקל, ביקר בטהרן לפני שנה וחצי באותו עניין.

לפני מספר חודשים שוחח קוהל, לבקשת ישראל, עם רפסנג'אני. קוהל דיווח על כך לשר החוץ פרס. העמדה האיראנית הייתה שיגרתית: מעולם לא החזקנו בארד.

גד ליאור וישראל תומר

ישראל מקבלת

ישראל נותנת

רון ארד, 37, נשבה בסוף '86. הוא והטייס נאלצו לנטוש את ה„פנטום" מעל לבנון בגלל תקלה. הטייס חולץ. רון נשבה בידי הארגון השיעי „אמל". לאחר שנתיים הועבר לחיזבאללה. מאז לא ידוע היכן הוא ולא ידוע האם הוא בחיים

השייח' אחמד יאסין, 58, מייסד החמאס, יושב בכלא הישראלי ארבע שנים. הוא היה מעורב בחטיפת החיילים אבי ססספורטס ז"ל ואילן סעדון, שעדיין נעדר. האיש החולה והמשותק מסרב בתוקף לגנות את הטרור, מה שעשוי להביא לשחרורו

השייח' עבד אל כרים עובייד, 44, נחטף מביתו שבלבנון לפני 6 שנים ועדיין כלוא בישראל. על־פי פירסומים זרים, „הביאה" אותו יחידה מובחרת. עובייד, שאחראי לפיגועים רבים וטופח על־ידי איראן, נחטף כדי לשמש בקלף מיקוח במו"מ

מוסטפה דיראני, 47, נחטף במאי '94 מביתו בלבנון. לוחמי יחידת עילית של צה"ל שלפו אותו מהמיטה, והטיסו אותו לישראל. דיראני היה איש הארגון השיעי „אמל", ששבה את ארד. לאחר שנתיים הוא הצטרף לחיזבאללה והביא את ארד כ„נדוניה"

היום בלוטו מינימום הפרס הראשון

6,000,000 ש"ח

הגרלה מס' 08/95

מפעל הפיס

לצחוק כל הדרך אל הבנק

יותר מיליונרים בלוטו

יש 2 דרכים להיפטר מהמשקפיים

מה מתאים לך?

1. טיפול בלייזר 2. טיפול ביהלום

על כך תוכלו לשמוע

בהרצאות רופאי המכון לתיקון הראיה, בית חולים אסותא ת"א, שיתקיימו ב־:

ירושלים – מלון קיסר, רח' יפו 208, יום ג' 21/2/95 בשעה 20:30

תל־אביב – "בית ציוני אמריקה", רח' דניאל פריש 1, באולם "גולדשטיין", יום ד' 22/2/95 בשעה 20:00

– הכניסה חופשית –

טל: 177-022-4085 או 03-5201741 פקס 03-5352765

הקו

בשידור לפאריז אמר ראש־הממשלה, שהחקלות בסגר סותרות את צורכי ביטחון ישראל. בכך נפרץ ארלי הקו האדום האחרון, שהיקנה מימד של הגיון לתהליך השלום. עד עתה שמענו חוזר ושמוע, שצורכי הביטחון הם הקובעים את גבולות הוויתורים, המחות ושאר הרכיבים החר־צרדיים בתהליך. כעת זכו גם הישראלים לשמוע, ולו בעקיפין, שגם ביטחון הם הפך נושא להימורים. כדי לרצות חלקית את ערפאת, מוכן רבין לפגוע גם באינטרס הביטחוני של ישראל.

„האינטרס הביטחוני" הינו סיכוי הקיום וההישרדות של כל אחד מאיתנו. לא שהסגר הבטיח את שני אלה הרמטית, אבל אם ראש־הממשלה אומר שהחקלות בו מסכנות אותנו יותר, המשמעות ברורה. ועדיין זכאים אזרחי ישראל לדעת, בלי תיווך צרפתי, היכן כעת הקו האדום באשר לביטחונם.

הכיסאות

במהלך המירוץ המיניסטריאלי למשרדי הפנים והדתות, באו דבריו של סגן השר יוסי ביילין כמים צוננים. ביילין אמר, כי שיקוליו לכניסה או לאי־כניסה לממשלה „במהלך 95" יוכרעו לפי סיכויי הצלחתו בה עד לבחירות הבאות. גם אם הדברים נאמרו כדי ללחוץ למימוש מוקדם של ההבטחה שבכיסו מזה זמן, אמיתותם אינה אישית.

השר שיזכה באחד המשרדים הנכספים, כפיקדון או כמתנה, יקבלו משיקולים שגרתיים. נכון שבמשרדים כמו הפנים והדתות קשה לשנות את מאזן הממשלה ואת תדמיתה בעיני הבוחרים, אבל זה לא בלתי־אפשרי. בעייתה האמיתית של הממשלה היא הבחירות הבאות – והיא איבדה עכשיו עוד הזדמנות שהיתה לה לשפר, ולו במשהו, את סיכוייה בהן.

הסתימה

סיעת העבודה הח־ליטה לסתום את פיו של אביגדור קהלני, ולמנוע ממנו להעלות את הצעת החוק שלו בכנסת. פיו של קהלני סתום, אולי זמנית, ובינתיים הוכיחה הסיעה, כי פריימריס או לא פריימריס – כסיעה היא היה עדיין בעידן ההוא של פחד ושל חשבון.

דב גנחובסקי

בישיבת ממשלה מיוחדת יודיע הבוקר יצחק רבין מי יקבל את תיקי הפנים והדתות

היום סבב התיקים הקטן

לאחר סדרה של שיחות עם שרים, שעלו אתמול לראש הממשלה, כדי לשטוח בפניו את בקשותיהם, יודיע היום רבין מי יהיו הזוכים המאושרים • שלשום שוחח רבין בטלפון עם הרב עובדיה יוסף, שביקש להשפיע על מינוי שר הדתות

מאת נחמה דואק, כתבת "ידיעות אחרונות"

ראש הממשלה, יצחק רבין, שוחח טלפונית שלשום בלילה עם מנהיג ש"ס, הרב עובדיה יוסף, שביקש שהיחסים בין התנועות ישארו חמים.

השיחה התקיימה בעקבות מסרים שהועברו לרבין על-ידי אנשי ש"ס, שביקשו שלא לנתק כליל את היחסים בין העבודה לש"ס. בשיחת הטלפון הודיע הרב לרבין, כי הוא מאוד מעריך את פועלו, ומבקש שיחסים בין שתי הסיעות יהיו יחסים חמים, גם אם ש"ס לא תחזור מייד לקואליציה.

בהמשך לשיחה, אמור היה ח"כ אריה דרעי להיפגש אמש עם רבין, כדי לבקש שעוזי ברעם לא ימונה לשר הדתות.

רבין עמד אתמול במרכזו של יום התרוצצויות, כמהלכו עלו ללשכתו שרי הממשלה, שביקשו לשמוע ולהשמיע בנושא איוש תיקי הפנים והדתות.

שחל מאוכזב

ראשון הנכנסים היה שר התיירות, עוזי ברעם, שמסר לראש הממשלה, כי רצונו לקבל את תיק הדתות. "החלפנו דברים", סיפר ברעם, "אבל בתום הפגישה לא ידעתי יותר מאשר בתחילתה".

כך היה גם ביתר הפגישות שקיים רבין עם השרים הנוגעים בדבר. הוא פיזר ערפל, שיאפשר לו להחליט רק הבוקר, סמוך למסירת ההודעה הרשמית, בישיבת ממשלה מיוחדת. וכך נכנסו ויצאו השרים שמעון שטרית, משה שחל, ישראל קיסר ויוסי שריד. שחל, ריווחו עדי ראייה, יצא לא מרוצה מהפגישה. אמש התברר, כי במירוץ לתפקיד שר הפנים מוביל השר אפרים סנה, ואחריו דוד ליבאי ומשה שחל.

קיסר מרוצה

קיסר, לעומת זאת, זומן שנית לפגישה הבוקר, מה שמעיד כנראה, כי רבים הסיכויים שיקבל את תיק הדתות.

כאשר למרצ, הבהיר רבין לשריד, כי הוא רוצה לפצות אותם מצד אחד, אך מצד שני אינו רוצה לפצל תיקים, כדי לאפשר לעצמו חופש פעולה לקראת צירופם של שני שרים חדשים לממשלה. ככל הנראה, תאלץ מרצ למחול על כבודה, ולהשלים עם כך שרבין אינו יכול להציע להם דבר.

במהלך יום הפגישות, זימן אליו רבין גם את שר המשפטים, דוד ליבאי. בתחילה חשבו, שראש הממשלה מבקש לצרף אותו לסבב, אך עד מהרה התברר, שרבין, בסך הכל, מבקש להיוועץ בו לגבי סבב התיקים. באחרונה חלה התקרבות בין רבין לבין ליבאי, לאחר שליבאי הוכיח נאמנות לרבין.

בתום הפגישה, סירב ליבאי לומר מה היה תוכן התייעצות. "זו היתה שיחה בארבע עיניים והבטחתי לרבין שלא אומר מילה ממה שנאמר בחדר".

כאמור, בתום הפגישות לא ידעו השרים יותר ממה שידעו בבוקרו של היום. הבוקר, סמוך למועד פתיחת ישיבת הממשלה המיוחדת, ימסור רבין על החלטתו.

רוצה להיות שר הדתות

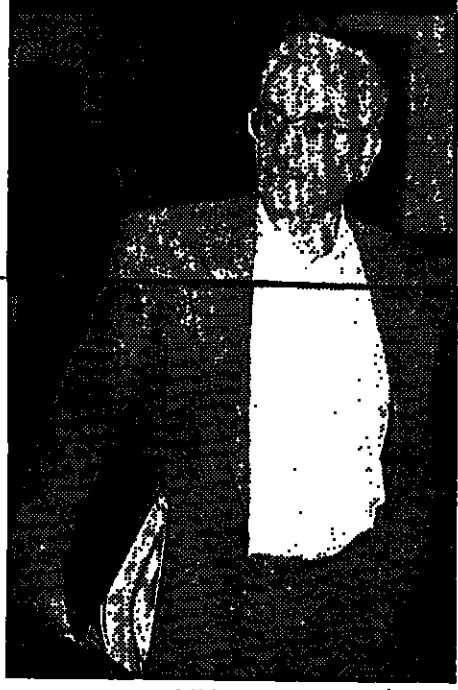

ישראל קיסר. סיכוייו טובים

רוצה להיות שר הפנים

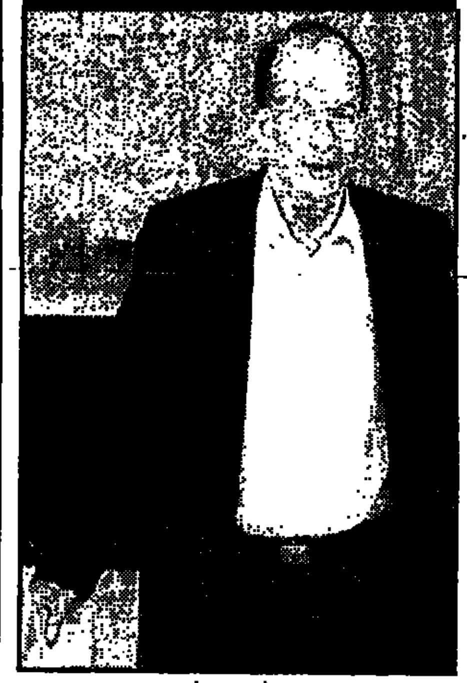

יוסי שריד. נראה שלא יקבל דבר

רוצה להיות שר הפנים

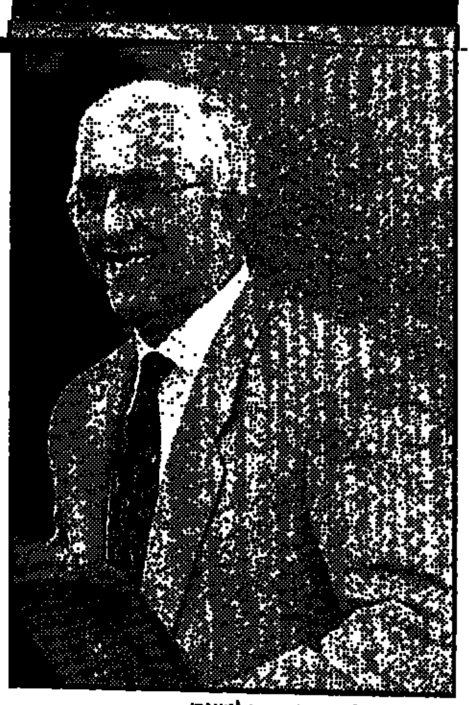

משה שחל. סיכוייו קלושים

רוצה להיות שר הדתות

עוזי ברעם. ש"ס לא רוצה אותו

(תצלומים: "זום 77")

יעל דיין: יש לי 110% כישורים לכהן בתפקיד סגן שר החוץ

דיין מבקשת להתמנות לתפקיד, אם יוסי ביילין ימונה לשר

חברת הכנסת יעל דיין הודיעה, כי היא מבקשת לעצמה את תפקיד סגן שר החוץ במידה ויוסי ביילין יתמנה לתפקיד שר.

"יש לי 110 אחוזים כישורים לתפקיד", אמרה אתמול דיין. עוד אמרה, כי אין בכוונתה לפרט את כל כישוריה, אך היא מבקשת לציין את ניסיונה וקשריה הבינלאומיים. "לזאת יש להוסיף את היותי אישה, מאחר ובעולם יותר ויותר נשים מתמנות לתפקידים במשרדי החוץ. בתור התחלה, ובלי למנות את הידע שלי בשפות, הכישורים שלי בכלל לא רעים".

אלא שאתמול כבר הודיע יוסי ביילין, כי ידחה פנייה לכהן כשר, אם יהיה מדובר רק בתקופה של מספר חודשים, שכן הדבר לא יאפשר לו להציג את מלוא יכולתו.

נחמה דואק

"רמט" בונים בעיר מודיעין:

נוף מודיעין

שכונה מושלמת בעיר מושלמת

היה שווה לחכות. שכונה חדשה ומתוכננת הולכת ומוקמת בעיר מודיעין - "נוף מודיעין". דירות איכות בנות 3, 4, 5 ו-6 חדרים, אפשרות לדירות גן, דירות עם מרפסות ודירות דופלקס, כולן בנויות אבן ירושלמית. מחכות לך ב"נוף מודיעין" תכנון ארכיטקטוני פנים וחוץ מקורי ודקדקני, חומרי בניה משובחים וביצוע קפדני כמיטב המסורת של חברת "רמט".

עושים את רכישת הדירה בעיר מודיעין כדאית עוד יותר בשבילך. בואו למשרדי "רמט" לקבלת פרטים מלאים.

ת"א, קרליבך 7, טל' 03-5610115

ירושלים, שמואל הנגיד 6, טל' 247336, 02-255407

רמט

בונים לך יותר

רמט בונה דירות וקוטג'ים גם בראשל"צ, נתניה, יבנה, אשדוד, ירושלים ובאר-שבע

המנצחת הגדולה של שנת '94

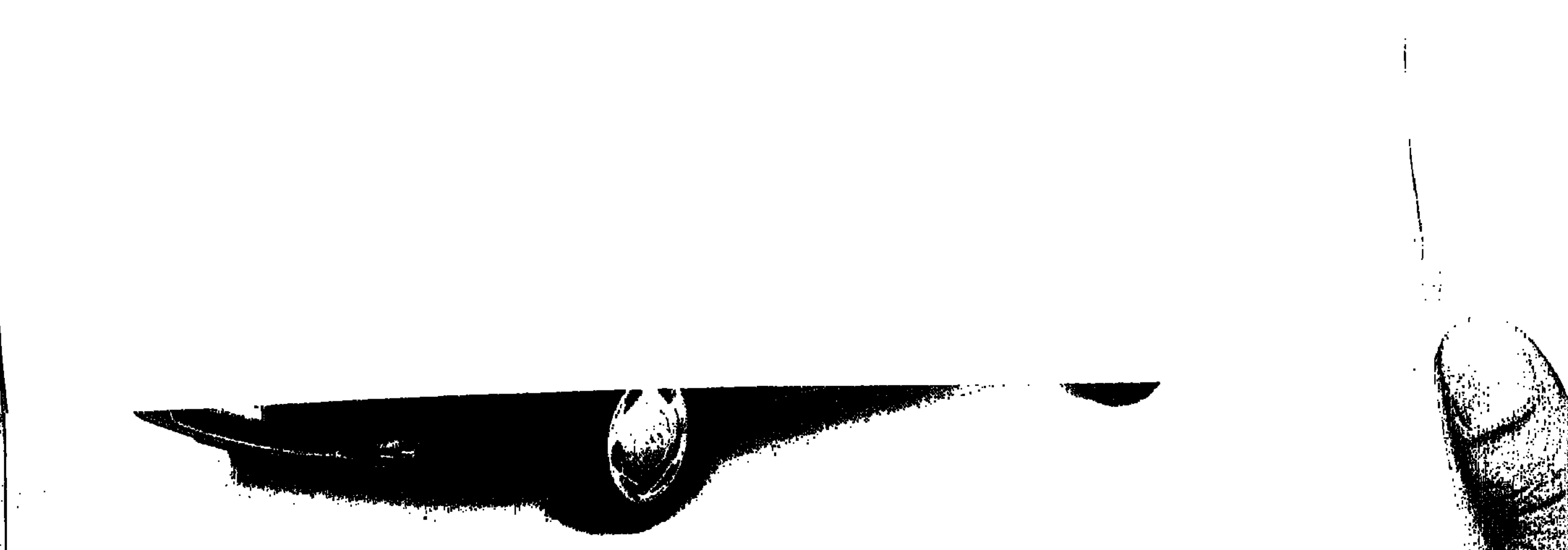

דייהו סופר רייסר

מעריב מגלה את מה שאלפי נהגים כבר יודעים מזמן, דייהו סופר רייסר נותנת לך יותר:
יותר נוחות, ביצועים, אמינות. אם אתה צריך עוד הוכחות - אתה מוזמן לקרוא. להתראות באולם התצוגה של דייהו.

היפניות ממשיכות לאבד גובה לטובת המתחרה מקוריאה

את מקומה של הלאונה האלמותית תפסה הדייהו רייסר (והחל מספטמבר בעיקר הסופר רייסר המשופרת), שביססה את מעמדה כמכונית השניה הנמכרת ביותר בישראל. עם דגם אחד בלבד לרשותה משך רוב השנה, תפסה דייהו 9.5% מהשוק הפרטי.

מעריב עסקים 25.1.95

המכוניות הנמכרות ביותר	
מיצובישי סופר לנסר/קולט	12,152
דייהו רייסר/סופר רייסר	10,658
פיאט אונו	9,081
סובארו גרנד לאונה	6,858
טויוטה קורולה	4,001

הסופר רייסר מפנקת אותך בשפע של אביזרים ובעיצוב חדשני ונוח.
מנוע 1500 סמ"ק ■ הספק כ"ס/סל"ד - 5000/100 P.S SAE ■ הזרקת דלק ■ 4 חלונות חשמל ■ מזגן מקורי ■ נעילת דלתות מרכזית ■ רדיו טייפ משוכלל + 4 רמקולים
ועוד פינוקים רבים לך ולמשפחתך. אין ספק - שנת הרכב 95' תהיה שייכת למכונית החדשה שלך - דייהו סופר רייסר.

מחירון 55/95 מ-1.1.95

DAEWOO הנבחרת הקוריאנית

היבואן: טלקאר חברת בע"מ. סוכנות ראשית: תל אביב-המסגר 13, טל. 03-5374747 / חיפה: רח' יפו 94 טל. 04-516343
מפיצים מורשים: ירושלים: רח' האומן 24, טל. 793444, 02-242488 / אשדוד: טל. 08-566343 / אשקלון: טל. 07-723721 / באר שבע: טל. 07-282616 / הוד השרון: טל. 09-457644 / הרצליה: טל. 09-570618 / הרצליה פיתוח: טל. 09-586541 / חדרה: טל. 06-322937
חולון בת-ים: טל. 03-5054320 / טירה: טל. 09-930725 / יפו: טל. 6828718, 03-6825666 / כפר-סבא: טל. 09-984513 / כרמיאל: טל. 04-888248 / מפרץ חיפה: טל. 04-418168 / נהריה: טל. 04-9923711 / נצרת: טל. 06-572057 / נתניה: טל. 09-620230
עפולה: טל. 06-528369 / פתח תקוה: טל. 03-9315169 / קרית ביאליק: טל. 04-765376 / קרית גת: טל. 07-813669 / קרית שמונה: טל. 06-940398 / ראשל"צ: טל. 03-9645962 / רחובות: טל. 08-461771 / רמת גן: טל. 03-6738170 / רשפון: טל. 09-505042

בנק ישראל והאוצר גיבשו תכנית חירום: „רשת ביטחון" להצלת שוק האג"ח

עיקרי התכנית: בנק ישראל ירכוש איגרות חוב כדי להבטיח „ריצפה" לשעריהן הצונחים • הקנייה תתחיל באחד משני מקרים: היצע־שוק העולה על 100 מיליון שקל, או ירידה של לפחות חצי אחוז בשער האג"ח • רק אג"ח שפידיונן בעוד שנתיים ויותר כלולות בתכנית • עקב המשבר, ביטל אתמול האוצר הנפקת אג"ח ב־170 מיליון שקל

– מאת גדעון עשת, ערן קליין ואורלי ממן, כתבי „ידיעות אחרונות" –

החל מהבוקר מפעילים האוצר ובנק ישראל את תכנית החירום להגנת איגרות החוב הצמודות הקרויה „רשת ביטחון". פרטי התכנית סוכמו אתמול בין מנכ"ל האוצר, דוד ברודט, לבין חבר ההנהלה הבכירה של בנק ישראל, דוד קליין, על דעת השר שוחט והנגיד פרנקל.

ואלה הפרטים שסוכמו, אם כי ייתכנו שינויים קלים במהלך הימים הקרובים:

בנק ישראל יקנה איגרות חוב צמודות־מדד שהנפיקה הממשלה החל מהבוקר. פעולת הקנייה תתחיל באחד משני המקרים הבאים: יהיה היצע בשוק העולה על 100 מיליון שקל, או שמחיר איגרת החוב יורד בחצי אחוז ומעלה. לצורך פעילות זו מוקצים לבנק ישראל 7.5 מיליארד שקל. אם יהיה צורך, יוגדל הסכום.

בנק ישראל יקנה אך ורק איגרות חוב צמודות־מדד, שזמן הפירעון שלהן הוא שנתיים ויותר. איגרות חוב עם זמן פירעון מוקדם יותר לא יזכו לסיוע ממשלתי.

עיקרי תכנית „רשת ביטחון" הוכנו עוד לפני כמה חודשים. לראשי האוצר ובנק ישראל היה ברור, כי נפילת שערי המניות עלולה להביא גם למשיכת כספים מקופות הגמל. משיכה כזו, העריכו או, תחייב את הממשלה ואת בנק ישראל להתערבות.

לפני כחודש סוכם בין שני הגופים, כי לבנק ישראל ניתן היתר לרכישת איגרות חוב ממשלתיות במיליארדי שקלים. אתמול התנהלו דיונים אינטנסיביים על הפעלת רשת הביטחון, וכאמור סוכם על הפעלתה מהבוקר. ראשי האוצר ובנק ישראל סירבו להגיב על ידיעה זו.

ואתמול – שוב נרשמו ירידות שערים חדות בשוק האג"ח. עודפי ההיצע היו חריגים ביותר והסתכמו בכ־250 מיליון שקלים.

בניגוד לימים האחרונים, איפיינה המגמה השלילית את כל סוגי האיגרות ולא רק את בעלות הטווח הארוך. אג"ח לטווח הבינוני־ארוך – 7 עד 10 שנים – רשמו את שיעור הירידה החד ביותר של 1.25 אחוזים. אג"ח הבינוניות ירדו בשיעור של 0.7 אחוזים והארוכות רשמו ירידה של 0.55 אחוזים. מראה נדיר נוסף היה בקביעת שער „מוכרים בלבד" בשלוש סדרות של איגרות חוב ממשלתיות.

מדובר בירידות חדות יחסית לשוק האג"ח, ששיעור הירידה המירבי בו הוא 3 אחוזים ליום (שיעור המקביל לירידה של 10 אחוזים במניות). ההערכה הכללית בשוק ההון היתה, כי מדובר בהיצעים נמשכים מכיוון קופות הגמל, אשר המשיכו לדווח על משיכות בהיקף גבוה לחודש פברואר. יחד עם זאת, נרשם אתמול מחזור שיא בשוק האג"ח בהיקף של כ־170 מיליון שקלים.

כתבנו גד ליאור מוסיף: משרד האוצר נקט אתמול בצעד נדיר וביטל בפתאומיות את המיכרז לגיוס איגרות חוב בשווי של כ־170 מיליון שקלים מסוג „גליל", „כפיר" ו„שגיא", בהמלצת הממונה על שוק ההון, מאיר שביט.

ההחלטה התקבלה לאור ההערכה שהמחיר שיתקבל בהנפקה יהיה נמוך מכדי לתרום למדיניות האוצר למען הקטנת החוב הפנימי, וכן נוכח הריבית הגבוהה בשוק. גורמים כלכליים ציינו אמש, כי „במשרד האוצר ניסו בדרך זו גם להשפיע על החלטת נגיד בנק ישראל להוריד את הריבית".

הערכה: הנגיד יוריד את הריבית ב־1% לכל היותר

הדיבורים במערכת הכלכלית לקראת הודעת הנגיד הבוקר ב־10:30 על מדיניות הריבית לחודש מארס • שר התעשייה והמסחר, מיכה חריש, דורש מרבין לקיים דיון דחוף: „אינני מקבל שמוסד אחר (בנק ישראל) יקבע את גורל המשק"

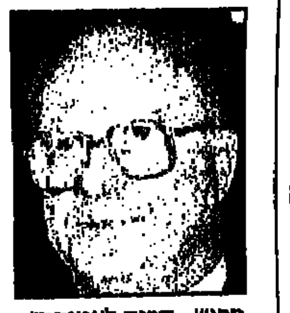
חריש. „סכנה לצמיחה"

– מאת גד ליאור, כתבנו הכלכלי בירושלים, וכתב עתי"ם –

דריכות רבה שוררת הבוקר במערכת הכלכלית לקראת הכרעתו של נגיד בנק ישראל, הפרופ' יעקב פרנקל, על הפחתת הריבית במשק. קיימות רק שתי אפשרויות: השארת רמת הריבית הקיימת, 17 אחוזים, ללא שינוי – או הורדתה, כנראה בשיעור מתון של חצי אחוז עד אחוז. התעשיינים וראשי האוצר תובעים כידוע הורדה של 2 אחוזים.

אמש הודיע הנגיד, כי יקיים הבוקר בשעה 10:30 מסיבת עיתונאים ובה יודיע רשמית על מדיניות הריבית של הבנק המ[illegible]רכזי לחודש מארס.

בכל מקרה מעריכים גורמים כלכליים, כי אם יוריד היום הנגיד את הריבית יזנקו שערי המטבעות הזרים כשל עודפי ביקושים גדולים. כבר אתמול היו עודפים כאלה ושער סל המטבעות הגיע לראשונה מזה זמן רב לקירבת שער האמצע באלכסון – 3.4072 שקלים. שער הדולר חצה שוב את קו 3 השקלים והשער היציג בישראל נקבע ל־3.0030 שקלים.

שר התעשייה והמסחר, מיכה חריש, הזהיר אתמול: „הריבית הגבוהה, שער החליפין הנמוך והמשבר בבורסה דוחפים את המשק למיתון". חריש שיגר שלשום מכתב לראש הממשלה, ובו הוא תובע „לקיים בממשלה דיון דחוף על ההתפתחויות במשק והסכנה שבפגיעה בהמשך הצמיחה".

השר הוסיף, כי האחריות על המדיניות הכלכלית היא על הממשלה כולה וכי בנק ישראל הוא רק יועץ לממשלה. „אין צל של ספק, שהריבית הגבוהה לא רק שלא בולמת, אלא אף תורמת לעליית האינפלציה. אינני מקבל שמוסד אחר יקבע את גורל המשק", אמר חריש.

בשבוע האחרון מתחו כמה מבכירי המשק ביקורת על בנק ישראל [illegible] בשל סירובו להוריד את הריבית. נשיא התאחדות התעשיינים, דן פרופר, תבע הורדה מיידית של 2 אחוזים בריבית: „הריבית כיום היא הרסנית ופוגעת בשוק ההון", אמר פרופר.

ח"כ דן תיכון: להקים ועדת חקירה למשבר קופות הגמל

תיכון. „כספים הופקרו"

הוועדה לביקורת המדינה תדון בשבוע הבא בדרישת ח"כ דן תיכון (ליכוד) להקים ועדת חקירה לבדיקת המשבר בשוק ההון ובקופות הגמל.

ח"כ תיכון תובע ממבקרת המדינה להכין חוות דעת בנושא. לדבריו, לאחר המשבר בשוק ההון מגיע תורן של קופות הגמל. „אין מנהיגות כלכלית וכספם של אזרחי המדינה מופקר", אמר תיכון.

ועדת הכספים של הכנסת תדון השבוע במשבר ההולך ומתפתח בקופות הגמל, לבקשתם של ח"כ גדעון שגיא (עבודה) וחברים נוספים מסיעת הליכוד.

טובה צימוקי, ערן קליין

פרשנות / גדעון עשת

למה צריך „רשת הביטחון"?

קופות הגמל צברו הפסדים, הציבור משך את כספיו, והן נאלצו למכור אג"ח בהקפי ענק; התערבות המדינה תעצור את המפולת

מהי רשת הביטחון ומה יקרה בשוק ההון?

באוקטובר 1987 נפלה הבורסה של ניו־יורק בעשרות אחוזים. תוך זמן קצר נבלמה הירידה. מאז ועד היום הבורסה עולה ותופחת. מה עצר את משבר אוקטובר 1987?

הבנק המרכזי האמריקני, ה„פדרל רזרב", הודיע לכל הגופים המוסדיים, כי הוא מעמיד לרשותם אשראי זול לרכישת מניות. הגופים האלה לקחו את הכסף, הזרימו ביקושים, הבורסה שבה לעלות והכסף הוחזר לבנק המרכזי. זו צורה של רשת ביטחון, שכל בנק מרכזי רציני מכין לעת משבר.

בבנק ישראל לא חשבו בשנה האחרונה שזמן משבר כזה תגיע גם אלינו. שם חשבו, כי הירידות בבורסה „מוצדקות", בעיקר בגלל העלייה החריגה בשערים שהיתה עד פברואר אשתקד. ההכרה שיש משבר התגבשה בימים האחרונים. מה קרה?

1. הציבור החל למשוך כספים מקופות הגמל. הסיבה: כמעט כל הקופות הניבו הפסדים ריאליים בגלל המחיר הירוד של השערים בבורסה. והיה ממה למשוך: בקופות הגמל נצברו בערך 90 מיליארד שקל. מחצית מהכסף הזה ניתן למשיכה ללא קנס.

2. בתחילה מימנו הקופות את המשיכות במזומנים ובפקדונות לזמן קצר. משגבר הזרם החליטו למכור איגרות חוב ממשלתיות.

3. מחירי האג"ח ירדו, ואפשרו לבנקים למכור תכניות חסכון בריבית גבוהה יחסית.

4. לאיגרות החוב שהוצעו למכירה היו קונים בשפע. הציבור הזרים ביקושים לתכניות החיסכון עם הריבית המשופרת.

5. מי שמשך כסף מקופת גמל מימש הפסד. קופת הגמל הפסידה, כי נאלצה למכור נכסים בזול. הבנקים הרוויחו כאשר קנו אג"ח זול.

6. נוצר חשש, כי הציבור ימיר חסכונות בהיקף אדיר. היה עוד חשש, והוא שהיקף הפדיונות בקופות הגמל יהיה גדול יותר מהיקף ההפקדות בתכניות חסכון. מכאן הצורך להפעלת רשת הביטחון.

איך מגנה הרשת? היא מבטיחה לחוסכים וגם לקופות הגמל, שיש „ריצפה" לשערי איגרות החוב הצמודות. אם השוק יגיב במכירות נוספות, מיליארדי שקלים מהקופה הציבורית יוזרמו לתיקון המצב. זו למעשה ערבות מדינה על שערי מינימום לאג"חים.

נמשכת בהלת הפדיונות בקופות הגמל

בהנהלות הקופות לא מתרגשים: „אנחנו כבר הרבה שנים בענף"

– מאת חזי חורש, כתב „ידיעות אחרונות" –

בהלת הפדיונות בקופות הגמל נמשכה אתמול בסניפי הבנקים הגדולים. קצב הפדיונות נאמד השבוע ביותר ממיליארד שקל לחודש, לעומת קצב ממוצע של 60 מיליון שקל בחודש בשנה שעברה. בחודשיים הראשונים של השנה נפדו מהקופות יותר כספים מאשר בכל אחת מהשנים הקודמות.

בסניפי הבנקים הגדולים לא יעצו אתמול ללקוחות להימנע ממשיכת חסכונות מקופות הגמל, גם לא כאשר הכסף עדיין חסום ופדיונו גורר קנס של 35%.

במקום זאת, יעצו ללקוחות כיצד להשקיע את הכסף המוצא, בתכניות חיסכון סולידיות ארוכות־טווח.

„אין לי סיבה להצטער", אומר מנחם זוטא, הממונה על החיסכון וקופות הגמל בבנק הפועלים, „מי שיוצא מקופות הגמל עובר לתכניות החיסכון, ובכל מקרה נזקק לשירותי הבנק".

מנהלי קופות הגמל משוכנעים, כי הגורם לבהלת הפדיונות הוא הדיווחים על ההפסדים הנגרמים למשקיעים בקופות. למשקיעים נמאס לראות את ערך חסכונותיהם יורד מדי חודש, והם מושכים את כספם.

בהנהלות קופות הגמל לא מאמינים שתם עידן החיסכון בקופות הגמל: „אנחנו כבר הרבה שנים בענף", הם אומרים, „ראינו איך הספידו את תכניות החיסכון רק לפני שנים אחדות, והנה היום הן שוב הלהיט הגדול ביותר. הטבות המס שמציעות קופות הגמל ותיק ההשקעות הסולידי שלהן ישתלמו לטווח ארוך".

אנשי הקבע ישלמו מס בריאות

אתמול הוחלט, כי אנשי הקבע ישלמו מס מופחת בשיעור של 2.4% – חצי השיעור הרגיל – או 3.6%, במקרה של מפרנס יחיד

– מאת ערן קליין, כתב „ידיעות אחרונות" –

משרתי צבא הקבע בצה"ל ישלמו מעתה מס בריאות – כך החליטו אתמול ראש הממשלה ושר הביטחון, יצחק רבין, שר האוצר, אברהם שוחט, ושר הבריאות, אפרים סנה, בתום סדרה ארוכה של התייעצויות ודיונים.

על־פי ההחלטה, ישלמו אנשי הקבע מס מופחת בשיעור של 2.4% (חצי השיעור הרגיל) במקרה שבן/בת זוגם עובד/ת. איש קבע שבן/בת זוגו אינם עובדים, והוא המפרנס היחיד במשפחה, ישלם מס בשיעור של 3.6%.

ההחלטה שהתקבלה היא פשרה בין תביעת האוצר לחייב את אנשי הצבא בתשלום מלא ותביעות ראשי הצבא ושר הבריאות לתשלום חלקי בלבד.

משמעות ההחלטה: הכבדה ניכרת בנטל המס על אנשי צבא הקבע, שישלמו מעתה עוד עשרות ולעיתים מאות שקלים מדי חודש.

ראש הממשלה והשרים החליטו עוד, כי מתחילת 1996 ישלם משרד הביטחון את חלקו של המעביד במס הבריאות.

החלטת השרים תגדיל את ההכנסות ממס הבריאות בקרוב ל־200 מיליון שקלים בשנה.

תשלובת מפעלי פיקנטי
ירכיים עוף 1 ק"ג 9.90
חזה עוף 1 ק"ג 13.90
סטייק עוף 1 ק"ג 8.90
כבד אווז סוג א' 100 גר' 5.90
כרעיים עוף 1 ק"ג 10.90
נקניקיות קרנץ 12 יח' באריזה כ-1 ק"ג 7.90
למביא קופון זה לחנויות המפעל בלבד. נא להציג קופון זה לקופאית בתחילת החשבון. לכל היותר 4 יח'.
• ירושלים, צומת פיקנטי, פת גילה
• באר שבע, רח' בן צבי 7 (מול השקם)
• חולון, רח' המרכבה 73, א.ת.
• נתניה, פינקס 8, א. תעשיה ישן
• ראשל"צ, אצ"ל 20, א.ת. חדש
• בני ברק, השומר (כהנמן) 104
• פתח תקווה, צומת פיקנטי
פיקנטי תשלובת

סביוני מודיעין
אם כבר אם כבר אז כבר
אם כבר החלטתם לשפר את רמת החיים ולעבור למודיעין אז למה להתפשר על פחות מסביוני מודיעין ?!
החלה ההרשמה לקוטג'ים מדורגים

ב"סביוני מודיעין", במיקום מעולה, קרוב למרכזה של עיר העתיד מוצעות לכם מבחר דירות:
*דירות בנות 2.5 חדרים עם אפשרות הרחבה של 2 או 3 חדרים נוספים
*דירות בנות 3 חדרים או 3.5 עם מרפסת שמש
*דירות בנות 4 חדרים עם גינה או מרפסת שמש
אז בואו לבקר ולהפגש עם איש המכירות שלנו!
משרד מכירות: מרכז מסחרי "מכבים". שעות פתיחה: ימים א'-ה' 17:00-10:00 ו' 12:00-9:00
טל' 08-262951/2
יזם: מרין לזניק חברה לבניין בע"מ
אפריקה ישראל להשקעות בע"מ

ארבע שנים לאחר שאיבדה שני תינוקות בתאונה מחרידה, אומרת סוזי שאול:

„הילד שבבטני יעזור לנו להתגבר על מותם הטראגי של התאומים"

את ההריון המרגש הזה עוברת סוזי לבדה. בעלה, חזי, אמור להשתחרר מהכלא רק בעוד 14 חודש, בגלל מעשה שוד, שביצע לאחר האסון. סוזי: „אני מפנה קריאה לנשיא המדינה להעניק לו חנינה. להיות בהריון מתקדם לבד בבית, בין ארבע קירות, זה מפחיד. אפילו אלוהים, כאשר הוא מעניש, יודע גם למחול"

מאת **חיים ברוידא**

יום שישי בערב, 8 ביולי 1990, סוזי שאול מבקשת להתניע את בעלה, חזי, חשב מן העבודה. אל המדרכה שבחזית ביתה בפתח־תקווה היא מורידה לול תינוקות גדוש משחקים ובובות, ובתוכו – התאומים: שולי ומירי. חזי אמור לשוב בשעות אלה מיום עבודה, וסוזי יודעת כי ישמח לראות את התינוקות מקדמים את פניו.

בשעה 5 ורבע, צעיר בן 18 מאבד את השליטה על מכוניתו, מטפס על המדרכה ומוחץ למוות את התאומים, שולי ומירי. בני 16 חודשים היו במותם.

„הכניסה להריון היתה בסיכון גבוה. אבל ידעתי שזה מה שיתן לנו תקווה חדשה. את התאומים לא נשכח לעולם, אבל אחרי הרבה שנים של צער, זה יתן לנו כוח להמשיך"

בשנייה אחת איבדו בני הזוג את כל עולמם, ומאז לא הצליחו להשתקם.

הם נטשו את הדירה בפתח־תקווה. „לא יכולנו לשאת את הבית הריק, את הזכרונות", אומרת סוזי. את כל מירצם השקיעו בהנצחת התאומים. חלקת הקבר של ילדיהם, בבית־העלמין בכפר־סבא, הפכה לבני הזוג לבית שני. צורכי ההנצחה שאבו מהם כספים רבים, והם נקלעו למצוקה כספית.

גם המצוקה הנפשית חייבה סעד צמוד. לפי המלצת פסיכולוגים, ביקשו סוזי וחזי להביא ילד נוסף לעולם. הם ניסו מספר הפריות־מבחנה, אבל לא הצליחו. לפני כשנתיים, עצרה המשטרה את חזי בחשד לביצוע שוד, ומאז הוא מרצה עונש מאסר בפועל.

אבל בימים אלה שוב רואים חיוך על פניהם של חזי וסוזי. בעוד כחודשיים עתידה סוזי (41) ללדת את ילדם, לאחר טיפול רפואי בבית־החולים „בלינסון" בפתח־תקווה. „סוף סוף אנחנו רואים אור בקצה המנהרה", אומרת סוזי. „עכשיו יש לי רק בקשה אחת: אני מפנה קריאה לנשיא המדינה עזר ויצמן להעניק חנינה לחזי, כדי שיוכל להיות לצידי בימים האחרונים של ההריון".

סוזי: „אני מחזיקה בבטן את הדבר היקר ביותר. התינוק הזה הוא הצלה מבחינתנו. הוא יעזור לנו להתגבר על מותם הטראגי של התאומים".

הדרך להריון הזה לא היתה קלה, אומרת סוזי. „הכניסה להריון היתה בסיכון גבוה, אבל ידעתי שזה מה שיתן לנו תקווה חדשה. את התאומים שולי ומירי לא נשכח לעולם, אבל אחרי כל כך הרבה שנים של צער, של יאוש, אולי נוכל סוף סוף להחזיק בתינוק שלנו. זה יתן לנו כוח להמשיך ולחיות".

לפני כשנה שבו סוזי וחזי שאול אל הבית בפתח־תקווה, החליטו לפתוח דף חדש. חלק מקירות הבית עדיין משמשים להנצחת התאומים שאינם. תצלומים ענקיים ביחד ולחוד. בארונות שמורים כל הצעצועים, החפצים והבגדים של מירי ושולי ז"ל. „הכל יעבור עכשיו אל התינוק החדש", אומרת סוזי בתקווה.

בעוד 14 חודשים, עתיד בעלה חזי לסיים את תקופת המאסר, לאחר הפחתת השליש, אבל סוזי מקווה, כי הנשיא יתחשב במצבם ובעברם הטראגי, ויעניק לחזי חנינה.

סוזי ותצלומי התינוקות שניספו. „הכל יעבור לתינוק החדש"

„אנחנו איבדנו את שני הילדים היחידים שלנו, ומחלנו לנהג הדורסן. אני מקווה שהנשיא ימחל גם לחזי. לפחות שיוכל להיות לצידי בלידה. זה חשוב לשנינו, כי זאת התחלה חדשה"

„חזי ביצע פשע רק בגלל מצוקה נפשית", היא אומרת, „והוא משלם על כך. אף אחד אינו מסוגל להבין מה עבר עלינו. הטרגדיה של אובדן התאומים היא לכל החיים. עכשיו יש לנו סיכוי, לחדש את המשפחה.

„אני מודה לשירות בתי־הסוהר, שמאוד מתחשב במצבי, אבל בימים אלה אני זקוקה לבעל, שיהיה לצידי, שיחזק אותי. חזי היום, בעיקר לאחר שנודע לו שאני בהריון, הוא לא אותו חזי. הוא אדם שונה, בטוח יותר בעצמו, מסוגל לחייך אחרי שנים, שהעיניים שלו ידעו רק דמעות.

„להיות בהריון מתקדם לבד בבית, בין ארבע קירות, זה מפחיד. אפילו אלוהים, כאשר הוא מעניש, יודע גם למחול. אנחנו איבדנו את שני הילדים היחידים שלנו – ומחלנו לנהג הדורסן. אז אני מקווה שהנשיא ימחל גם לחזי. שיתנו בו אמון, עוד צ'אנס להוכיח את עצמו. שלפחות יוכל לקחת אותי לבית־החולים ביום הלידה ולהיות לצידי. זה חשוב לי כמו שזה חשוב לו, כי זאת נקודת התחלה".

נכנסים לTOMATO ויוצאים עם מטבח חדש לפסח

חנויות חיפה ות"א פתוחות במוצ"ש

גם כנען־המטבח מהטלוויזיה עכשיו במבצע־25% הנחה!

הכנסו היום לאחת מסוכנויות טומטו ותוכלו להתרשם ממגוון הדגמים החדשים שלנו. צוות המעצבים יעזור לכם לבחור את המטבח המתאים עבורכם ועוד לפני שתספיקו להגיד "אחד מי יודע" תקבלו את המטבח בדיוק לטעמכם. חג שמח.

משרד ראשי וחנות תל אביב: רח' אבן גבירול 38, טל. 03-6952841, 6950441 רמת גן: רח' ארלוזורוב 10, טל. 03-6723351 ב"ש: טל. 07-278760 חיפה: צ'ק פוסט שד' ההסתדרות 20, טל: 04-415230 ,416422

חנות המפעל: רח' הנס מולר 6 א.ת. ק. ביאליק טל: 04-770032 ירושלים: בית ויסמן רח' בית לחם 120 טל. 02-723218 רעננה: "קידר סנטר": רח' החרושת 19 א.ת. טל. 09-986991

ראשל"צ: בית ימין, רח' סחרוב 10, א.ת. החדש טל. 03-9618488/9 פתח תקוה: רח' בולטימור 7, ק. אריה טל. 03-9245466

TOMATO מטבחים בטעם טוב

„אבקש לא לומר עלי שבחים" – ביקש הרב אוירבך בצוואתו

300 אלף השתתפו בהלוויית גדול הפוסקים

חרדים וחובשי כיפות סרוגות הצטופפו יחדיו בעת שהרב שלמה זלמן אוירבך נטמן בהר המנוחות בירושלים • רק שני בניו הורשו להספיד אותו • לאחר שהמלווים סובבו את הקבר שבע פעמים כמנהג ירושלים – התפזר ההמון • 70 נזקקו לטיפול רפואי במהלך ההלווייה

מאת דב אלבוים, כתב „ידיעות אחרונות"

לו תיאר הרב שלמה זלמן אוירבך לעצמו איזו הלוויית־ענק יערוך לו הציבור החרדי, הוא היה דואג לבטל אותה.

כ־300 אלף בני אדם – חרדים מכל הזרמים וחובשי כיפות סרוגות – באו אתמול לשכונת שערי חסד בירושלים, כדי לחלוק כבוד אחרון לפוסק ההלכה הגדול ביותר של השנים האחרונות, שכל ימיו ברח מכבוד ומשבחים.

בניגוד לצוואתו, שבה ציווה לערוך את ההלווייה ללא המון רב, נערכה לו אתמול בירושלים ההלווייה הגדולה ביותר שידע הציבור החרדי בארץ מאז הלווייתו של פוסק הדור הקודם, הרב משה פיינשטיין זצ"ל, לפני עשר שנים.

עשרות אלפי אברכים, שהיו תלמידיו בישיבת „קול תורה" ועשרות אלפי אחרים שהגיעו אליו להתייעצויות הלכתיות, מירדו בבכי בתוך הצפיפות הגדולה.

בשעה 11 לפני הצהריים קם בנו, הרב שמואל אוירבך, גדול בתורה בזכות עצמו והאיש מספר 2 ב„דגל התורה", וקרא פרקים מהצוואה שהשאיר אביו.

„אני מבקש שהמציבה תהיה רגילה, ובכל אופן לא יותר גבוהה מהמציבה של הורי. אני רק נותן רשות להוסיף על קברי את המלים, 'העמיד תלמידים בישיבת קול תורה והרביץ תורה לרבים'", כתב הרב אוירבך בצוואתו. „לא להכניס את גופי להיכל של בית־מדרש ואם יהיו כאלה שירצו לומר דברי הספד, אבקש לקצר ולא לומר עלי שבחים, רק התעוררות ליראת שמים ולתיקון המעשים והמידות. ואבקש ממשפחתי לא להפליג בשבחים, כי גם בעודני חי הצטערתי מזה ובפרט מהגוזמאות שנכתבו עלי לאחרונה. וחוזר אני לא לדבר הרבה ולהכביד על הציבור. הנני מוחל לכל אדם מחילה גמורה וגם אני מבקש מכל מי שחושב שפגעתי בו, בזדון או בשגגה, לעשות עימי חסד ולמחול לי, כי גם להם לא טוב אם אחרים נענשים לידים".

מסע ההלוויה יצא ברגל לכיוון היציאה מירושלים, לאחר שהמשטרה חסמה את כל הכבישים המובילים למקום. בניו, נכדיו ונiניו של הרב אוירבך לא הורשו לצאת עם המלווים, כמנהג ירושלים. בשעה 2:30 הגיע מסע ההלווייה לבית העלמין בהר המנוחות, שם נקבר הרב אוירבך ליד אשתו, חיה לאה.

כתבתנו שירלי גולן מוסרת, כי עשרות חובשים ושלושה אמבולנסים של מד"א בירושלים הגישו עזרה לכ־70 אנשים שנפגעו במהלך ההלווייה. 41 מהם פונו במצב קל לביה"ח הדסה עין כרם.

בעת מסע ההלווייה נחסמו רחובות רבים וירושלים היתה מפורקת.

כל גדולי התורה של הציבור החרדי נכחו בהלווייה, אבל אף אחד מהם לא הורשה להספיד, חוץ משני בניו: הרב שמואל, ראש ישיבת מעלות התורה והרב אברהם, רבה הראשי של טבריה.

לאחר שהונח בתוך הקבר, סובבו המלווים את הקבר שבע פעמים, כמנהג ירושלים וכל הקהל התפזר.

הרב אוירבך היה הפוסק היחיד כמעט שהעז להסתכן בשאלות של תרומות איברים, בבעיות פוריות ושבת. מעבר לבקיאותו המדהימה בהלכה, הוא שלט גם בנבכי הרפואה המודרנית בעזרת עשרות ישיבות עבודה עם מדענים ורופאים, והיה בקיא בטכנולוגיה.

עתה יצטרך הציבור החרדי למצוא לו פוסק אחר, שיתקרב לרמתו של הרב אוירבך זצ"ל. זה יהיה, ככל הנראה, מחותנו של הרב אוירבך, הרב יוסף שלום אלישיב, למרות היותו מזוהה מדי פוליטית עם אנשי „דגל התורה".

ראה גם עמ' 10־11

בהלוויית הרב אוירבך (תצלום: זום 77)

הרב של כולם

מאת דב גנחובסקי

בין קטעי הצוואה שהוקראו אתמול בהלווייתו של רבי שלמה זלמן אוירבך, הוקראה גם בקשה, שאם חס וחלילה בשנותיו האחרונות ייחלש ולא יוכל לדאוג לעצמו, על משפחתו להכניסו ל„מוסד טוב", שכן אינו רוצה ליפול לטורח על בני משפחתו.

•••

תופיק חורי המנוח היה כתב „ידיעות אחרונות" בירושלים, והתגורר עם משפחתו על גבול שכונת „שערי חסד". כיוון שהיה קתולי, הפך להיות „גוי של שבת" לשכניו. החל בהבערת פתילייה שהתהפכה בשבת וכבתה וכלה בהסעת יולדת שכרעה ללדת בשבת.

כיוון שכך, למד חורי לא מעט מהלכות שבת ויום־טוב, ולא מעט פעמים אף זכה לצעקות „שאבעס" כשהסיע יולדות בשבת. את מכוניתו לא החנה ליד ביתו כדי שלא לפגוע ברגשות שכניו, עד שיום אחד זכה לקבל פסק הלכה מהרב אוירבך: עליו להחנות את המכונית דווקא ליד הבית, משום שככל אדם הוא חייב ב„פיקוח נפש", ואם נופלת לידיו מצווה של הסעת חולה או יולדת בשבת, אל לו לבזבז זמן בהליכה אל המכונית.

תופיק חורי היה גם מן הסתם הקתולי היחיד שזכה ל„משלוח מנות" בפורים מבית הרב אוירבך.

•••

בפרוץ מלחמת יום הכיפורים הגיע הרב אוירבך לבית החולים „שערי צדק", התיישב בחדרו של מנהל בית החולים, פרופ' דוד מאיר ז"ל, והודיע: „אני כאן. אם תזדקקו לי לכל שאלה או פסק הלכה שלא יחוי", אמר, „מוטב שלא תבזבזו זמן בחיפושים אחרי".

בערב השבת הראשונה אחרי אותו יום־כיפור, ביקש הרב אוירבך לראות את הנהגים המתנדבים, שהחליפו את נהגי בית החולים שגוייסו, רובם ככולם מחרדי ירושלים. „מחר", אמר־פסק להם, „תנהגו ברכב כרגיל לכל צורך ועניין, פרט לשימוש בצופר ובווינקר, שאפשר בלעדיהם. אבל אל תשכחו לבוא בשבת בבגדי שבת, בשטריימל וב'חלאט', שהכל יראו ויבינו מה אתם עושים ברכבים בשבת".

•••

„אבי, זכר צדיק לברכה", סיפר פעם הרב אוירבך, „היה חבר באסיפת הנבחרים הראשונה של היישוב אחרי מלחמת העולם הראשונה, ומי שמדבר על ציונות ועל בניין הארץ, יכול היה ללמוד אצלו שיעורים. הוא בנה שכונות בירושלים וגאל בה קרקעות עוד לפני שמישהו אחר התחיל בכך. כשם שהקים ישיבות כך הקים מוסדות חינוך לבני עדות המזרח".

לקיים בהנאה

יחסי מין תקינים

קליניקה און המוסד הרפואי הגדול והרציני בישראל לטיפול באין אונות, בעיות זיקפה, שפיכה מוקדמת והפרעות אחרות בתיפקוד מיני.

לרפואה האורולוגית

יש תשובה ל־95% מהבעיות

- רופאים אורולוגיים, מומחים עם ניסיון ופרקטיקה בינלאומית, וסקסולוגים
- ניסיון מוצלח עם 14,600 מטופלים בכל הגילאים (גם מעל 80) בארץ ובחו"ל
- טיפולים אינטנסיביים עם אחריות מלאה לתוצאות
- התמחות בחולי סכרת, לחץ דם ולב הסובלים מבעיות זיקפה
- כל הטיפולים ליחידים ולבני זוג נעשים בסודיות מלאה ללא כל מפגש בין המטופלים

קליניקה און

רפואה פרטית מתקדמת להפרעות בתפקוד מיני

ת"א: אבן גבירול 30, 03-6916106 חיפה: ורדיה 4 מרכז הכרמל. 374787, 04-382812 י־ם: מטודלה 14. 177-022-5025

נתניה: הרלוצים 6. לתיאום תור 03-6916106 ב"ש: מרדכי הגטאות 27. 177-022-5025 אשדוד: סילבר 22. לתיאום תור 03-6916106

هكذا من الأهل

ההמונים בהלוויית גדול הפוסקים הרב שלמה זלמן אוירבך. אנשים התעלפו בגלל הצפיפות.
(הצלום: זום 77)

נשים בוכיות כשמסע ההלוויה חולף על פניהן בחוצות ירושלים.
(הצלום: רויטר)

תינוקות של בית רבן מציצים אל מסע ההלוויה. תלמידי ישיבה מיררו בבכי.
(הצלום: זום 77)

"הקלטת הלוהטת" של עד המדינה, יעקב שמולביץ

"רק הסיגרים לדרעי עלו 500 דולר"

בקלטת, שהוצגה אתמול כראייה במשפטו של שר הפנים לשעבר, נשמע משה וויינברג, המואשם במתן שוחד לדרעי, מספר על טיול שמימן לו לאנגליה; עלות הנסיעה, שכללה טיסה במחלקה ראשונה: כ־11 אלף דולר • בנוגע לעמותת "לב בנים", סיפר שמולביץ: "אריה אמר שאם לא נקים את העמותה, אז 'מורשת בנימין' תעשה כסף ולא אנחנו"

מאת **מיכל גולדברג**

בית־המשפט המחוזי בירושלים קיבל אתמול כראייה קבילה קלטת, שהציגה התביעה במשפטו של אריה דרעי. הקלטת כוללת שיחה, שקיים עד המדינה יעקב שמולביץ עם משה וויינברג, הנאשם במתן שוחד לדרעי.

באמצעות הקלטת, שאותה הקליט שמולביץ, הציגה התביעה – לראשונה – טיול תענוגות ללונדון, שקיים שר הפנים לשעבר על חשבונו של וויינברג. על־פי דברי וויינברג בשיחה המוקלטת, היה מחיר הטיול כ־11 אלף דולר. בסכום זה – שאותו הציגה התביעה כשוחד – כלולים בין השאר, כרטיסי טיסה במחלקה ראשונה, בעלות של 2,500 דולר, וכן סיגרים ב־500 דולר.

דרעי, מצידו, על־פי עדות שמולביץ אתמול במשפט, הורה למחוק חובות של וויינברג לגופים שונים בסכומים של רבבות דולרים. שמולביץ אמר, כי וויינברג סיפר לו, שהיה חייב לגורמים שונים כספים בגובה של כ־100,000 דולר.

קשורים בממשלה

בתשובה לשאלת התובע, עו"ד יהושע רזניק, מה הוא הבין מהמילים למחוק חובות, אמר העד: "לגבי כספים שוויינברג חייב לעמותת 'לב בנים' או ליום־טוב רובין – אריה (דרעי) הורה ליום־טוב רובין למחוק אותם... משה (וויינברג) אמר לי, שדרעי הורה ליום־טוב רובין, לגבי כל החובות, לשלם למשה (וויינברג) 30,000 דולר".

שמולביץ הוסיף וסיפר, כי דרעי הורה לשלם לוויינברג גם משכורת חודשית מהעמותה לשיקום אסירים ומישיבת "לב בנים" – שתי עמותות, שלטענת התביעה ניזונו מכספי מדינה ונשלטו על־ידי דרעי.

בהמשך, התייחס שמולביץ גם לפרשת רכישת הקרקעות בנבי־סמואל מחברת "מורשת בנימין" ולמה שקרה אחרי שהתגלה, שלא ניתן להכשיר את המגרשים האלה לבנייה.

על־פי עדותו של שמולביץ, החליטו הנאשמים לדחוף את הפרוייקט הזה וכתמורה לכך לקבל מבעלי החברה הקבלנית, ששיווקה את הקרקעות, סכום של 200 אלף דולר.

בעניין זה, סיפר שמולביץ, נפגשו הנאשמים מספר פעמים בלשכתו של דרעי במשרד הפנים ובמשרדו של עו"ד הירושלמי, דוד גלס.

שמולביץ: "משה וויינברג אמר לי, שדרעי אמור לדחוף את הפרוייקט מבחינת קשריו בממשלה...כל פעם התכנסו מסיבות אחרות, אבל דרעי היה מחליט בכל מה שנוגע לכספים...דרעי היה מרוויח איפה הפרוייקט תקוע ומה צריך לעשות...תפקידו של דרעי היה לדחוף את הנושא מבחינת משרדי הממשלה...פגישות עם אנשי ציבור היו החלק של דרעי... אני זוכר שהוא נפגש עם אריה נחמקין, שהיה שר החקלאות. אני זוכר שדרעי דיבר עם אליקים רובינשטיין, שהיה צריך להעביר משהו בהחלטת ממשלה".

העד סיפר עוד, כי הנאשמים החליטו להקים את עמותת משתכני הר־שמואל מאחר שקיוו להרוויח בדרך זו כסף רב מפיתוח הפרוייקט. "היו כמה פגישות בנושא האפשרויות להרוויח כסף – והרבה כסף – בהר־שמואל...אני זוכר שאריה אמר, שאם לא נקים את העמותה, אז 'מורשת בנימין' תעשה כסף ולא אנחנו...'לב בנים' היתה צריכה להרוויח מהפרוייקט ולסגור את החובות שלה – וכולם, וויינברג, אריה דרעי ויום־טוב, היו אמורים להרוויח. אבל לא דובר מי יקבל מה".

לדברי שמולביץ, בשלב מסויים העיר עו"ד גלס, שאסור לדרעי להיות חבר בעמותה. אז, לדבריו של שמולביץ, התפטר דרעי, אולם בפועל לא השתנה דבר. "מבחינה מעשית לא היה שינוי. הוא (דרעי) המשיך להיות בעל הבית של הפרוייקט. מעמדו לפני ואחרי היה אותו דבר".

העד גילה עוד, כי התפטרותו של דרעי נרשמה רטרואקטיבית לתקופה של מספר חודשים קודם להתבצעותה בפועל.

בנוסף, אישר שמולביץ, כי לא השתתף כלל בישיבה של העמותה, שהתקיימה כביכול בתחילת 87', אף שנערך פרוטוקול בעניין כאילו נכח בישיבה וכאילו דובר בה על הוצאות שונות של הישיבה, שהוא עצמו אישר. "לא זכורה לי ישיבה כזו. לא שאלו אותי מה דעתי ולא ביקשו ממני אישור להחלטות", אמר.

"שכר רכב מפואר"

בעניין פרשת נסיעתו של דרעי ללונדון, סיפר שמולביץ, כי דרעי התארח אצל חבר של משה וויינברג, יהודי בשם מאיר בראון. לדברי שמולביץ, וויינברג מימן מכיסו את הוצאות הנסיעה. שמולביץ סיפר, כי שמע על הנסיעה בעת שסעד עם וויינברג במסעדה הסינית הירושלמית "יוסי פקין" (ראה מסגרת נפרדת).

שמולביץ: "משה סיפר שהוא שילם את הנסיעה שלו ושל אריה לאנגליה ושזה עלה לו 10,000 או 11,000 דולר. זו היתה נסיעת חופשה והם התגוררו אצל בראון...לא מצא חן בעיני וויינברג, שבראון שכר רכב מפואר לאריה, אבל הוא שילם. אני זוכר גם שהם קנו מתנה לבראון ומשה (וויינברג) שילם גם על כרטיסי הטיסה. הם גם קנו סיגרים לדרעי בסכום של 500 דולר, שמשה שילם עליהם. אני זוכר שצחקנו על זה".

שמולביץ אמר, כי החליט להקליט חלק משיחותיו לאחר שהסתכסך עם דרעי, בשנת 87'. מדובר בשיחות שקיים עם וויינברג, עם עו"ד גלס וכן עם עסקן של ש"ס, אליעזר קיין שמו. לדבריו, שמר על הקלטות שאסף ואלה הלכו עמו לכל מקום. בסופו של דבר החליט, לדבריו, למסור אותם לעו"ד תמר אולמן מחיפה, כדי שזו תשמור אותן בכספת.

כשנשאל מדוע עשה כן, השיב: "פחדתי שיפרצו לביתי ויגנבו את הקלטות. זה היה בתקופה שהאזינו לעיתונאי גילת ולשרבר. חששתי שהם וחשדים כי זה מסוכן להחזיק את הקלטות בבית".

מימין לשמאל: אריה דרעי, יעקב שמולביץ ומשה וויינברג. "כולם היו אמורים להרוויח, אבל לא דובר מי יקבל מה"

הקלטת: קטעים נבחרים

"צריך לחכות להר־שמואל בשביל המכה הגדולה. אתה יודע, בשביל להתעשר"

ביולי 87', במסעדה הסינית "יוסי פקין" בירושלים, הקליט יעקב שמולביץ שיחה שקיים עם שני מקורבים אחרים של דרעי: משה וויינברג ואליעזר (לייז) קאין. באותה ארוחה סיפר וויינברג לשמולביץ ולקאין, על הטיול היקר שמימן לדרעי לאנגליה. הוא הזכיר בדבריו גם את איש העסקים הלונדוני, מאיר בראון (שלפי כתב האישום העמיד לרשות דרעי ורעייתו, באותו ביקור, דירה בלונדון). להלן קטעים מתמליל השיחה:

שמולביץ: "על מה זה עלה 11 אלף דולר?"

וויינברג: "כרטיסים מחלקה ראשונה: 2,500 דולר... מכונית: 2,500 דולר...מכונית עם נהג עשרה ימים צמוד... מאיר בראון סתם הגזים, סתם לקח לי משהו מטורף ויקר, כי הוא רצה לחיות לארג' בשביל אריה... הרמתי טלפון ביקשתי שישכור לי מונית עם נהג, כמו שיש שמה".

שמולביץ: "סתם מונית".

וויינברג: "מיני־קב כזה, שיעמוד עם נהג... הוא הלך שכר לי את האוטו הכי יקר באנגליה, 'פורד גרנדה', היום במחירון זה הכי באנגליה...שילמתי 95 לייש פלוס מע"מ ליום על אוטו, 90 לירות לנהג פלוס טיפ...

"מאיר בראון שכר לי את זה. מה אני אגיד לו – לא, מה עשית לי, משוגע, בזבזת לי אלף דולר... רק הסיגרים שאריה הביא לו משם עלו 500 דולר.

שמולביץ: "זה מאה לירות שטרלינג קופסה הוואנה, 'אנא עארף הוואנה (צוחק)...'"

וויינברג: "והבגדים, המתנות...אני תיכננתי את הנסיעה. באתי ליום־טוב רובין, ואמרתי לו: תשמע, צריך לנסוע, עכשיו אין כסף. אריה לא מעניין אותו כלום... אני אמרתי: אריה נותן לי 70 אלף שקל, הוא הבטיח לי, אז יעלה לי עשרת אלפים שקל, מגיע לו. אז אני אשלם לו את זה..."

בקטע נוסף בקלטת, מספר וויינברג לשמולביץ על פרוייקט הר־שמואל – אחת הפרשיות המרכזיות במשפט. וויינברג: "עכשיו רק צריך לחכות להר־שמואל בשביל לקבל את המכה הגדולה. אתה יודע, בשביל להתעשר".

במקום אחר, מסביר וויינברג לחברו, כי הוא חי ב"מערכת כזאת", כלשונו, שבה מחכים כבר ליום ראשון – לישיבת הממשלה.

וויינברג: "אתה לא יודע איפה הוא. אריה בא לכאן, שם גזבות, בסך הכל אמר לי, כאן במסעדה: דע לך, אני ב'לב בנים' לא הכרתי אף אחד ולא מכיר אף אחד, אני הכרתי אותך. אם אתה נוסע, גמרתי. הוא אמר לי את זה. זה האיום שלו. הוא גם איים עליך את זה".

מיכל גולדברג

מפטרלים בבקעה. לעיתים משתתף בסיור שוטר (זום 77)

תיבדק חוקיותם של הסיורים המשותפים: מתיישבים־שוטרים

מדובר בסיורים בשטחים חקלאיים בבקעה ובצפון ים־המלח, שאליהם מצטרפים מדי פעם שוטרים • המטרה העיקרית של הסיורים: מניעת גניבות

– מאת צבי זינגר,
כתב "ידיעות אחרונות" –

היועץ המשפטי לממשלה, מיכאל בן־יאיר, יבדוק את חוקיותם של סיורים משותפים שעושה המשטרה, באורח נסיוני, עם מתיישבים מבקעת הירדן ומצפון ים־המלח.

הסיורים מתנהלים מזה מספר שבועות בשטחים חקלאיים. השוטרים מצטרפים מדי פעם לסיורים הקבועים, שמקיימים סיירי היישובים. הרעיון להצטרפות השוטרים לסיורים נולד בעקבות מצוקת כח האדם במשטרת מחוז יהודה־ושומרון ובעקבות גל הגניבות החקלאיות, המכה באחרונה ביישובי האיזור.

המתיישבים מספקים את מכשירי הקשר, את כלי הרכב ואת התמצאותם היומיומית בשטח. השוטרים, בעצם נוכחותם, מספקים את סמכות החוק.

פרסום דבר קיומם של הסיורים הללו אתמול, ב"גלי צה"ל", הביא מייד לתגובה חריפה של ח"כ דן כהן (מרצ), שפנה בדחיפות ליועץ המשפטי לממשלה. כהן טען, כי בעצם קיום הסיורים המשותפים נוצרת סימביוזה בין המתנחלים, הצבא והמשטרה. "במדינת ישראל הגוף האחראי על אכיפת שלטון החוק הוא משטרת ישראל", כתב ח"כ כהן ליועץ המשפטי לממשלה. "אל נהפוך את המשטרה למשמר אזרחי".

מפקד מחוז יהודה ושומרון, ניצב אליק רון, הגיב על כך אתמול בראיון ב"גלי צה"ל", באמרו כי מדובר בסערה בכוס מים. "זו בראש ובראשונה תוצאה של בעיית כוח אדם", אמר. "אני דוחה בשאט נפש, מכל וכל, את הנסיון לאמר או לרמוז שיש איזה שהם יחסים סימביוטיים, שמפריעה לנו לאכוף את החוק".

עם זאת, הודה רון, כי בשיחה עם היועץ המשפטי לממשלה, אמר לו בן־יאיר כי הוא רואה בעייה בקיום הסיורים המשותפים.

נציגי ישובי בקעת הירדן וצפון ים־המלח הביעו זעם על הדרישה להפסיק את סיורי השורות המשותפים.

ראש המועצה האזורית בקעת הירדן, דוד לוי, אמר כי היוזמה לסיורים הללו היתה של המשטרה, לאחר שנציגי הישובים העלו את בעיית מכת הגניבות. "הציניות אצל השמאל הגיעה כבר לאבסורד", אמר דוד לוי. "אני מקווה שהיועץ המשפטי לממשלה לא יעצור את היוזמה הזאת, אבל אם מישהו יעיז לעצור את המהלך הזה – נגיב מייד בעתירה לבג"צ".

עוד יומיים לפתיחת...
יריד הדירות מודיעין
יום ה' 23/2 18:00–23:00 • יום ו' 24/2 10:00–14:00 • מוצ"ש 25/2 19:00–23:00
כל החברות • כל הדירות • כל המחירים • כל המשכנתאות
גני התערוכה 23-24-25 בפברואר הכניסה חופשית
ייזום וארגון איגוד הנדל"ן

למשרד הבטחון
דרושים בשכירות
3–4 חדרי משרד בחיפה
בהצעות ניתן לפנות לטלפונים:
03־6975801
03־6975504
03־6977580
ניתן להשאיר הודעות במענה קולי
אנו לא משלמים דמי תיווך.

למשרד הבטחון
דרושות בשכירות בירושלים
שתי דירות קרקע, מרוהטות
בנות 2–3 חדרים כל דירה + מיזוג ותנייה
בהצעות נא לפנות:
03־6977580
03־6975801
03־6975504
אנו לא משלמים דמי תיווך.
ניתן להשאיר הודעות במענה הקולי.

קרא מחר ב־ זמנים מודרנים
ראיון: דליק ווליניץ, עדיין מלך הילדים • בריאות: ד"ר וורמה ואשתו, נורית, מדברים על ריפוי הודי באמצעות תזונה • תעלומה: אורי קרש, הגולש שלא חזר הביתה • דפנה ברק, האשה שהזרימה 640 מיליון דולר לעיר באר־שבע • מפורסמים: השוערים בבתיהם של כוכבי הוליווד • אוכל: מרק אפונה, בישול בשלבים

ישראל
משרד התיירות
המחלקה לרישוי סוכנויות נסיעות
הודעה לציבור
סוכנויות לנופש ותיירות פנים
דרכים טיולים ונופש בע"מ מרמת־גן
ודרכים נופש ותיירות תל־אביב (19/92) בע"מ
שרשיונן בוטל מיום 30.1.95
לקוחות וספקים בתחום התיירות שהחברה הנ"ל חייבת להם כספים בגין שירותי נופש ותיירות פנים, מתבקשים לפנות לרשות המוסמכת – משרד התיירות, המחלקה לרישוי סוכנויות נסיעות, ת"ד 1018, ירושלים 91009.
הפניה צריכה לכלול צילום מסמכים המוכיחים תשלום עבור אותם השרותים כאשר מצויין הסכום המקורי של החוב בשקלים נומינלים, עם תאריך תוצאות החוב והצהרה שהפונה לא קיבל ולא זכאי לקבל פיצוי או תשלום מכל מקום שהוא.
הודעה זו אינה מהווה התחייבות מטעם משרד התיירות להחזיר כל סכום שהוא.
את הבקשות יש להגיש לא יאוחר מ־21 יום מפרסום הודעה זו.
חיה זינגר
המנהל על פי הצו

© ידיעות אחרונות

החיזבאללה: ההתקפות שלנו בדרום לבנון גרמו לצה"ל להתקפל

צד"ל נסוג ממוצב טלוסה בעקבות שרשרת התקפות

גורמים בצה"ל: המוצב ננטש בצורה יזומה בעקבות שינוי בהיערכות המיבצעית • יום נוסף של חילופי אש בלבנון

מאת איתן גליקמן, כתב "ידיעות אחרונות" וכתבנו הצבאי

מוצב טלוסה, ששימש עד לתחילת השבוע בעמדת מפתח ברצועת הביטחון, ננטש שלשום על-ידי אנשי צד"ל. מקורות לבנוניים טענו, כי המוצב ננטש "בשל התקפות מחבלים בלתי פוסקות, שהפכו את החזקתו לבלתי אפשרית".

אירגון החיזבאללה מיהר להכריז, כי הנסיגה מטלוסה מוכיחה, שישראל לא היתה מסוגלת להגן על המוצב מפני הלחימה המשופרת של האירגון. לטענת החיזבאללה, המוצב הותקף 56 פעמים בשנים 92-94. אנשי צד"ל נטשו את טלוסה ביום שישי, ובמהלך סוף השבוע הרסו חיילי צה"ל את המתקנים.

מקורות בלבנון מסרו, כי מנופים ובולדוזרים של צה"ל כבר עובדים על בניית מוצב חדש. הם הסבירו, כי המוצב היה ממוקם בעמדה חשופה על ראש גבעה, בצורה שאיפשרה למחבלים לירות עליו מכל עבר.

גורמים צבאיים מסרו אתמול, כי המוצב נעזב בצורה יזומה, בהחלטה משותפת של צה"ל וצד"ל, בעקבות שינוי בהיערכות המיבצעית. ההיערכות המחודשת, היא חלק מתפיסת הביטחון השונה של אלוף פיקוד הצפון החדש, עמירם לוין. לוין סבור, כי יש להגביר את הפעילות היזומה, במקום להתבצר במוצבים מוגנים.

מתקפות המחבלים על מוצבי צה"ל וצד"ל נמשכו גם אתמול. במקביל ירו המחבלים אש ארטילריה על חיילי צד"ל באיזור העיירה סג'וד. לא היו נפגעים ולא נגרם כל נזק. כוחות צה"ל וצד"ל השיבו אש למקורות הירי.

אתמול אחר הצהריים תקפו מטוסי חיל האוויר בסיס מחבלים בדרום לבנון, בחבל טופח. כל המטוסים שבו בשלום לבסיס.

רבין: בגלל הסגר עלתה תמיכת הציבור בהסכם השלום ל־56%

רבין הוסיף: "נלך להפרדה, אבל רק באופן הדרגתי"

מאת גבי ברון, כתבנו בכנסת

"אין ספק, שהסגר שהוטל בחודש האחרון מאז הפיגוע הרצחני בבית־ליד הצליח מבחינה ביטחונית".

כך אמר אתמול ראש הממשלה, יצחק רבין, בתשובה להצעה לסדר־היום של ח"כ חגי מירום, בישיבת סיעת העבודה בכנסת. שלא כדרכו, השתמש רבין בסקרי דעת הקהל כדי להוכיח את ההצלחה. "אחרי הפיגוע הרצחני בבית־ליד, 35% תמכו בתהליך השלום והיום 56%, וזהו דבר בעל משמעות, שמראה את השפעת המציאות של ביטחון אישי, על הסיכויים להמשך תהליך השלום".

רבין התייחס לסוגיית ההפרדה החד־צדדית והשפעותיה על המצב בשטחי האוטונומיה: "יכולנו לעשות הפרדה חד־צדדית, אבל יש ללכת לכך בתהליך הדרגתי", הוא בישר לחברי סיעתו: "אין לנו כמעט צורך בעובדים פלשתינים.

"לחצתי להביא עובדים זרים. אושרו 65,000 עובדים לבניין ומעט לתעשיה, ועוד 13,000 תאילנדים לחקלאות. אין לישראל בעיה לייבא עוד 20,000 עובדים זרים נוספים. אבל המשך הסגר על רצועת עזה עלול ליצור פיצוץ, שיגרור בעיות אחרות בטווח היותר ארוך. מצוקה כלכלית תוביל לתמיכה באירגונים הקיצוניים".

ראשי אש"ף ידונו היום בקהיר בהמשך התהליך

בכיר באש"ף: "יש לנו בעיה אישית עם רבין, שמתנהג כגנרל"

מאת רוני שקד, כתב "ידיעות אחרונות"

יו"ר אש"ף, יאסר ערפאת, מכנס היום בקהיר את הוועד המנהל של אש"ף, למרות החשש כי רק מחצית מחברי הוועד יגיעו לדיון.

מקורות פלשתינים בכירים סיפרו, כי ערפאת יצא אתמול מפאריז לטוניס כדי לנסות ולשכנע כמה מחברי הוועד הפועל, ובראשם אבו מאזן, להסיר את התנגדותם להשתתף בכינוס.

הוועד־הפועל אמור לדון במשבר ביישום הסכם השלום, ולהציע דרכי פעולה חדשים.

ערפאת גם מבקש לקבל אישור לתוכנית "ג'נין תחילה". הוא יתנה זאת בכך, שישראל תתחייב על לוח זמנים ליישום ההסכם.

• שגריר אש"ף בלונדון, עפיף צאפיה, אמר אתמול, כי "לאש"ף בעייה אישית עם יצחק רבין, הסבור כי המציאות שלנו היא של כניעה. רבין הרס את יסודות השלום במזרח התיכון בשל קוצר ראיתו והעדר חזונו להמשך התהליך". רבין, הוא הוסיף "אינו מדינאי עם חזון, אלא נשאר בעל אופי של גנרל, עם ראיה צרה בנושא השלום".

מקורות באש"ף אמרו אתמול, כי צאפיה שימש למעשה כשופר של ערפאת.

החמאס: ישראל ניסתה להתנקש באחד מחברינו

אלמונים פרצו לביתו ברצועה, ירו צרור מ"עוזי" ונמלטו

אירגון החמאס ברצועת עזה פירסם אתמול הודעה בה האשים את ישראל בניסיון לחסל את אחד מפעילי האירגון, אכרם סלמה מחאן יונס.

סלמה נפצע שלשום בלילה, כאשר על דלת ביתו התדפקו שני רעולי פנים, חמושים בתתי־מקלע מסוג "עוזי". "הם שאלו אותי אם אני שייך לחוליות 'עז א־דין אל קסאם'. אמרתי שלא, ואז הם ירו לעבר הרגלים שלי וברחו", סיפר.

אתמול פירסם החמאס הודעה, בה קבע כי ישראל עומדת מאחורי ניסיון ההתנקשות.

מזכיר הרשות הפלשתינית, טייב עבד־ל רחים, שב והודיע אתמול, כי הרשות חשפה באחרונה ניסיון התנקשות בחייו של יאסר ערפאת. לדבריו, בידי כוחות הביטחון מספר עצורים המשתייכים לאירגונו של אבו נידאל, ובראשם המהנדס העוזי, סעיד סאלים.

דוד רגב

סיעת העבודה לקהלני: אל תגיש את חוק הגולן

קהלני בתגובה: סגרו לי את הדלת, אכנס דרך החלון

סיעת העבודה החליטה אתמול לכפות משמעת סיעתית בנושא הגולן, ולאסור על ח"כ אביגדור קהלני להצביע בעד הצעת לשריון חוק הגולן.

לפני שהתקבלה ההחלטה, נזף ראש הממשלה בחריפות בחברי הכנסת המבקשים להעלות את ההצעה. "משמעות הצעת־החוק שלכם היא, שממשלת השלטון נותנת את זכות ההכרעה בשאלות מדיניות לאופוזיציה. זו פשיטת־רגל".

ח"כ קהלני ניסה לתבוע את עלבונו של מנהיג מפלגת העבודה. אבל רבין המשיך: "עם הסורים עוד לא הגענו לדיון, ועוד לא הראינו להם מפה אחת. זו העת הכי פחות מתאימה להעלות הצעה כזאת".

"סגרו לי את הדלתות, ונתנו הוראה לא לקבל את הצעת־החוק", הגיב קהלני הכעוס לאחר הישיבה. "אני אחפש חלון, ואכנס דרכו".

גבי ברון

משרד החינוך התרבות והספורט
המינהל הפדגוגי / אגף בחינות
לידיעת מנהלי בתי הספר העל יסודיים מורים ותלמידי כיתות י"ב
אגף הבחינות מפעיל תיבת מידע בנושא מקצועות ללא חובת בחינה בטלפון 03-5656063
לידיעת מנהלי בתי הספר:
לשמיעת המידע לענייני נוהל המיועד למנהלים יש להקיש קוד שנמצא ע"ג התזמונה. לימי עיון בנושא "הפעלת מערכת הבחינות לקיץ תשנ"ח" (לחי"ב).

חייג חינם 177-022-4277
אזור הצפון מרכז חורב: 04-305222
מכון הלייזר מרכז רפואי הרצליה
מצטרפים לאלפים שהורידו אצלנו את המשקפיים ב-20 שנות
טיפול מהיר להסרת משקפיים ועדשות מגע ע"י מכשיר הלייזר המשוכלל ביותר.
HMC מרכז רפואי הרצליה
בואו להוריד את המשקפיים עכשיו

חברת דרכים למכירה חפרה גנית באיזור צומת מורשה + מילוי באזור רמת־גן בכמויות גדולות לפנות לדוד: 050-230058

לחברה לעבודות עפר דרושים משאיות וטרקטורים מכל חלקי הארץ גם חברות וגם פרטיים לעבודה שנתית 03-5330478

קריאה מהנה עם שבועון

רכב גדר מרצדס לפנות לגרר קרנץ 03-6180203

להשכרה 2 עד 6 חדרים בבית גבור בת"א (מול הדולפינריום) טלפון 03-5407587

המחירים בצניחה! אנטליה רק 98$ לטיסה הלוך ושוב
יוסי טורס - נתיבי חופשה

Office DEPOT
כרטיס עסקים חדש
ראה עמוד 8 במוסף ממון

סגן ראש עיריית אום אל פחם חשוד בשורה של מעשי מירמה

הד"ר סולימן אגבריה (37), ממנהיגי התנועה האיסלאמית בארץ, נעצר ושוחרר בערבות • חשוד בין היתר, כי העדיף את אחיו ומקורביו בעיסקות של העירייה, בניגוד לחוק • ד"ר אגבריה: "זו חקירה פוליטית. פעלתי על פי החוק"

מאת בוקי נאה ופאיז עבאס, כתבי "ידיעות אחרונות"

סגן ראש עיריית אום אל פחם, הד"ר סולימן אגבריה, נעצר על ידי המשטרה בחשד לביצוע שורה של מעשי מירמה והפרת אמונים.

אגבריה (37), המשמש גם כיו"ר ועדת ההצלה האיסלאמית, יו"ר האגודה האיסלאמית הארצית וחבר ועדת מרעי האיסלם, הובא אתמול בפני שופט המעצרים התורן בתל־אביב, שוחרר בערבות של 40 אלף שקל והוצא נגדו צו עיכוב יציאה מהארץ.

"זו חקירה פוליטית", טען אגבריה בבית־המשפט. "המשטרה לא טרחה לדבר אפילו עם היועץ המשפטי של העירייה, שעל פי הנחיותיו פעלתי". לדבריו, אין לו מה להסתיר, והוא לא פעל בניגוד לחוק הישראלי.

לדברי רפ"ק דני ישראל מהיחידה הארצית לחקירות הונאה, מנהלת המשטרה חקירה נגד הד"ר אגבריה בכמה פרשות שחיתות שונות.

צו עיכוב יציאה מהארץ

בפרשה הראשונה הוא חשוד, כי במסגרת תפקידו כסגן ראש העירייה וכאחראי על נושא הכספים בעירייה, הוא איפשר ביצוע הזמנות בניגוד לחוק מחברה שבבעלות אחיו, מוסטאפה ותאלף אגבריה. עיריית אום אל פחם, לטענת המשטרה, שילמה לשני אחיו של סגן ראש העיר 250 אלף שקל. בפרשה אחרת חשוד אגבריה, כי העדיף "מקורבים" וויתר להם על תשלום חובות לעירייה.

בפרשה נוספת שנחקרת טוענת המשטרה, כי ד"ר אגבריה היה שותף להצעה לרכישת ניירות ערך, שפורסמה בעיתוני מזרח ירושלים. אגבריה שימש כמנהל החברה שמושבה ברמאללה והיה ממייסדיה. הוא התחייב לרכוש מניות שלה ב־200 אלף שקל.

לטענת המשטרה, הציעה החברה ניירות ערך לציבור בלא שקיבלה היתר מהרשות לניירות ערך ומבלי שתשקיפה אושר על ידי הרשות. למרות זאת, סייע אגבריה להפצת מניות החברה בישראל.

קשרים עם החמאס

ראשי התנועה האיסלמית בארץ לא הופתעו מעצם הזמנתו לחקירה של ד"ר אגבריה. לדבריהם, מתנהל כיום מסע להכפשת התנועה האיסלמית בארץ, משום שבכוונת התנועה, שהד"ר אגבריה נחשב לאחד ממנהיגיה הבולטים, לרוץ לבחירות לכנסת. "לא אופתע אם גם אישים אחרים בתנועה יוזמנו לחקירה בתירוצים שונים", אמר השייח' כמאל ח'טיב, מראשי התנועה בארץ.

ד"ר אגבריה, נשוי ואב לשלושה, למד רפואת שיניים ברומניה. מאז שסיים את לימודיו היה פעיל בתנועה האיסלמית והירבה להרצות בפני צעירים.

כתבנו רוני שקד מדווח: ד"ר אגבריה קיים מפגשים עם שליחי הזרוע הצבאית של החמאס שהגיעו משיקגו במטרה לשקם את האירגון לאחר הגירוש הגדול של דצמבר 1992. מוחמד צלאח ומוחמד ג'ראד, שני השליחים האמריקניים, שנעצרו על ידי השב"כ, נסעו לאום אל פחם בהוראת מוחמד קאום עומרייה, המפקד הצבאי של אירגון החמאס.

בהוראתו בבית־המשפט ברמאללה מסר ג'ראד, כי אגבריה מסר לו, כי בדצמבר 1992 הוא קיבל 100 אלף דולר מקרן בארה"ב המשמשת להעברת כספים לחמאס.

השיבה הביתה

ינקלה, כלב מרוצי השלגים שנעלם, חוזר לבעליו, בתיה מכרכור (בתמונה: הכלב ובתיה). ואילו "בוני", כלב "סמוייד", החולה בסרטן, ננגב, וקיים חשש לחייו אם לא יוחזר לבעליו, אורית דמרי (טל' 06-332567). (כתבו יצחק בר־יוסף ויובל פלג, צילום רון סולומון)

כרבע מהתיכוניסטים ישנים פחות משש שעות בלילה

ממחקר מקיף על הרגלי השינה של התלמידים בארץ מתברר עוד, כי תלמיד שישן פחות – גם מקבל ציונים נמוכים יותר

מאת יובל פלג, כתב "ידיעות אחרונות"

"כרבע מתלמידי התיכון בארץ ישנים כמו בקורס טירונים בצבא, פחות משש שעות בלילה. מחציתם אמרו, כי קשה להם להתרכז בלימודים ורבע דיווחו, שהם נרדמים בשיעורים".

כך אמר אתמול פרופ' פרץ לביא, ראש מעבדת השינה בטכניון, כשהציג נתוני מחקר מקיף על הרגלי השינה של תלמידים. המחקר, שנועד לבדוק את השפעת הרגלי שינה על "שעת אפס", הקיף 6,388 תלמידים ב־39 בתי־ספר בארץ.

ממצאים בולטים נוספים: 6 אחוז מתלמידי התיכון ישנים 5 שעות ופחות מכך, 36 אחוז ישנים 7 שעות ורק 32 אחוז ישנים 8 שעות בלילה.

לביא: "אין לנו זמן לישון וזה גם לא נתפס אצלנו כחשוב. ולהיעדר שינה אצל התלמידים יש השפעה על הנעשה בצבא. ההורים איבדו שליטה על ילדיהם, שצופים בטלוויזיה עד שעת לילה מאוחרת. זהו מעגל קסמים. הם ישנים בצהריים ושוב מתקשים להירדם בלילה".

נבדקו גם ציוניהם של כ־1200 תלמידים שהשתתפו במחקר. התברר, כי ככל שישנים פחות, יש נטייה לקבלת ציונים נמוכים יותר.

עורכי המחקר ממליצים, שלא להנהיג "שעת אפס" בבתי־הספר היסודיים ולבדוק את הקריטריונים להנהגת שעה זו בתיכון. כמו כן מומלץ לפתוח במסע הסברה בקרב תלמידי התיכון על חשיבות שעות השינה בלילה.

אני אחריך, בסדר?

בפעם הבאה שאיזה פקיד אומר לך להיכנס אליו, תגיד לו שהתור ארוך והחיים קצרים. מה לעשות, אתה מעדיף לשחק עוד שעה עם הבן מאשר לבוא למשרד שלו ולעמוד בתור (אני אחרייך, בסדר?).

בפעם הבאה שמישהו מבקש ממך פגישה בארבע עיניים, תגיד שאתה מעדיף פגישה בשתי אוזניים. כי מי שלא מוכן לתת לך שירות בטלפון - לא יזכה לתת לך שירות בכלל.

בטלפון

הוגשו 20 מיכרזים נוספים לרדיו האזורי

עד כה הוגשו 34 מיכרזים לשבעת האזורים • ברשימת המשתתפים ניתן למצוא כוכבי תקשורת כגבי גזית, שלום קיטל, רפי רשף, יהורם גאון וחווה אלברשטיין

– מאת אורה עריף, כתבת "ידיעות אחרונות" –

20 מיכרזים נוספים להקמת תחנות רדיו אזוריות הוגשו אתמול לרשות השנייה. בכך, מסתכם מספר המיכרזים שהוגשו לכל שבעת האזורים ב־34.

אתמול התאחרה שעת סגירת קבלת הצעות המיכרז בגלל פקקי התנועה, שנגרמו בירושלים בשעת הלוויית הרב אוירבך. מציעים היסטריים, שנתקעו בדרך לירושלים, התקשרו לרשות השנייה וביקשו, כי ימתינו לקבלת הצעותיהם. כל אחת מהקבוצות, שהגישו את המיכרזים, הגיעה עם ערימת ארגזים, שבהם הצעות מפורטות להפעלת תחנות הרדיו.

בהצעות נכללו גם שמות רבים של כוכבי תקשורת ביניהם שלום קיטל וגבי גזית, שהחליטו להצטרף לבסוף לקבוצת רדיו דן הגל־הירוק, המתמודדת בגוש דן ובשרון.

אתמול התקבלו הצעות לאזורים: גוש דן, השרון, הכרמל והמפרץ.

"היסטריה" בגוש דן

ה"היסטריה" תגבה סביב גוש דן והשרון. לכל אחד מהאזורים הללו הוגשו שמונה מכרזים. שם גם נמנים כוכבים מוכרים רבים בין המשתתפים בקבוצות. את שמותיהם של הזמר חיים משה ודורי בן־זאב מצאנו ביותר מרשימה אחת. ועוד תופעה: שני המתחרים במישדרי האקטואליה הטלוויזיוניים של חמש אחר־הצהריים, רפי רשף מערוץ 2 ואמנון לוי מ"ערב חדש", משתתפים פעולה באותה קבוצת רדיו.

שמונה קבוצות ניגשו למיכרז באיזור גוש דן:

• קבוצת קול הקשר. מנהלים: צבי שפירא ושלמה כסיף. שותפים: אמיר דרוירסון וחזי שלח.

• רדיו ללא הפסקה בניהול מיכאל קרפין ובהשתתפות יעל דן, נסים משעל, דוד ויצטום, טלי ליפקין שחק, הסופר חיים באר. יזמים: קואופ הריבוע הכחול, אגד, רשת עיתוני נובוסטי ואמנון דיק.

• רדיו 10. מנהלת שידורים: רחל הרמתי. משתתפים: דורון אלהרר, נעמי לויצקי, יאיר לפיד, רני רהב, יצחק בן נר, דניאלה שמי, ישעיהו בן פורת. יזמים: יובל אליצור, חזי כרמל, ג'יימס רוזנפלד, קנט בר־אלקין, דוד קמחי, וולטר שטרן ואהרון זלר.

• רדיו גל – שידורי גוש דן. מנהל: ד"ר מרדכי נאור (שהחה בעבר מפקד גל"צ). מנהל תוכניות: אוד גונדר. משתתפים: יעקב אגמון, גילה אלמגור, אבי אתגר, עלי מוהר, מירב לוין, נועה ירון. יזמים: ראובן גבריאלי, חברת הבנייה בר עד, החברה לייעוץ כלכלי תיאום וקבוצת עיתונאים.

• קבוצת רדיו איילון (סילון תקשורת). מנהל: יוסי אלפי. כוכבים: שמואל וילוז'ני, דפנה ארמוני, יונה אליאן, אלימלך רם, משה איבגי, יהורם גאון, ענת דולב, יגאל גורן, רוני סביר ויובל מסקין. יזמים: דייויד לואיס, חברת פרופוינה, קבוצת קווי אשראי, אמנת, אמר, קואופרטיב דן, קבוצת שטיר.

שעת סגירת קבלת הצעות המיכרז התאחרה אתמול בגלל פקקי התנועה שהיו בירושלים בשל הלוויית הרב אוירבך

• קבוצת קול העיר. מנהל: ראודור בנזימן. משתתפים: רפי רשף (תוכנית בוקר יומית), אילנה דיין, אמנון לוי, בילי מוסקונה לרמן, יוסי פולק.

• קבוצת תדרים. קבוצת שוקן בניהול ארז טל שייקח חלק בשידורים. יזמים: ד"ר לוראן פרלה, בעל רשת תחנות רדיו אזוריות בצרפת, ואולפני הבירה.

• קבוצת רדיו דן הגל הירוק: מנהל נועם אבירם. מנהל מוסיקלי: יואב קוטנר. משתתפים, מלבד קיטל וגזית, גם יקיר אביב, נתן זהבי, גיא פינס, דורון צברי.

גם באזור השרון ניגשו למיכרז שמונה קבוצות: מידע לגבי שש מהן מופיע להלן. שמות הקבוצות שניגשו בשרון: רדיוס, רדיו תפוז, גל עשר, גל מקומי, גלי מור, כ.א.ן, רדיו תגל הירוק ורדיו רדיו בשרון.

• קבוצת רדיוס. מנהלו: דוד בן בסט. מנהל שני: אורי פז מגלי צה"ל. משתתפים: גדעון רייכר, יורם טהרלב, דני חמיצר, קובי אושרת, עפרה חזה, חווה אלברשטיין, ירון דקל. יזמים: קבוצת יורוקס, חברת מר ובן בסט.

• קבוצה בבעלות האחים עופר וז'אן פרידמן. מנהל: רון בן ישי.

• קבוצת מסביב לשעון. מנהל: אהרון הראל (יו"ר רשות השידור לשעבר). יזמים: מייקל סיגל, קרגו ג'י.אס.אי ישראל, רול יאן השקעות וניהול וגלי קמה 1995.

• קבוצת זמן השרון: מנהל אפרים לפיד. מנהל התחנה: גבי ינון. משתתפים: נועה לב ועידן מילר, פרי נתיב ודרור תררן.

• קבוצת סולן תקשורת. מנהל: עמיקם רוטמן. יזמים: חברת התקליטים הליקון, היהלומן אילן גרטלר ורשת מקומונים בבעלות אלי דוברבני "קול הכפר".

"מפת התקשורת תשתנה"

• קבוצת גל מקומי. מנהל: עמוב לבב. משתתפים: דובי לנץ, אמיר פרי, יוהר אשרות, ערן צור. יזמים: חברת גיזה, ליאון צ'רני ומשקיע משווייץ.

באיזור חיפה ניגשו למיכרז ארבע קבוצות: ר.ת. רדיו תקשורת, ר.ו. רדיו חיפה, גל מקומי וקבוצת א.פ.כץ: להלן פרטים על שלוש מהן:

• קבוצת רדיו תקשורת. יזמים: עובד גיר ויעקב שחם, יעקב שהר ואייל רינות.

• קבוצת גל מקומי. מנהל: עמוס לבב.

• דני נישליס.

עוד נמסר לנו אתמול, כי אבי גוט עומד בראש קבוצה, המתמודדת על זכיון לשידורי רדיו באילת "גלים־תחנות רדיו בישראל". החברה להגנת הטבע הצטרפה לקבוצה, שבה משתתפים קובי ניב, שמואל רוזנר ושדרנים תושבי אילת. שלשום, כידוע, הוגשו שני מיכרזים לאיזור ירושלים, שניים לגליל והגולן, ארבעה לאילת ושישה לנגב.

מנכ"ל הערוץ השני, נחמן שי, אמר, כי ריבוי המיכרזים שהוגשו מצביע על הצלחה גדולה ומציב בפני המועצה הציבורית אתגר בלתי רגיל, שכן יהיה עליה לבחור בזוכיינים תוך פרק זמן קצר, לאחר שתלמד את כל המיכרזים. "אין ספק, כי מפת התקשורת בישראל תשתנה שוב".

"אדיסון": הצגת הקולנוע האחרונה

בית־הקולנוע המפורסם ביותר ב־63 השנים האחרונות בירושלים – סיים אתמול את הקריירה. במכירה פומבית נמכרו כל אביזריו, כולל ההיסטוריים, ובראשם המסך, הפוסטרים משנות השלושים, השטיחים והתמונות. בבית הקולנוע הזה בילו גדולי האומה כדוד בן־גוריון ויצחק בן־צבי. אורח הכבוד שזכור לכל היה המלך עבדאללה. בקרוב ישומם המקום ויהפוך מבנה משרדים. בתמונה: משה דדש, בעליו של הקולנוע, אורז מסרטה שהוצעה למכירה.

(כתבה: מיכל גרייבסקי, צילום: "יום 77")

הכרה אקדמית למכללות בישראל

מעתה תואר ממכללה זהה בערכו לתואר אוניברסיטאי

– מאת גבי ברון, כתבנו בכנסת –

חוק המכללות, המעניק למכללות העל־תיכוניות בישראל הכרה אקדמית מלאה כמו זו של האוניברסיטאות בארץ, אושר אתמול על־ידי הכנסת. משמעות החוק היא שמעתה יהיו תארי המכללות זהים בערכם לתארים שמעניקות האוניברסיטאות.

החוק החדש מרחיב, בעצם, באורח רישמי את מערכת ההשכלה הגבוהה בישראל, ומצרף אליה, במעמד שווה, גם את 20 אלף תלמידי המכללות.

שר החינוך, פרופ' אמנון רובינשטיין, אמר אתמול, כי מעתה יצטרכו האוניברסיטאות להתחרות במכללות על קהל הסטודנטים.

בעקבות אישור החוק יצטרפו למועצה להשכלה גבוהה שלושה נציגים של המכללות, ועל המועצה להשכלה גבוהה נאסר להפלות סמכות של מכללה להעניק תואר מסויים, בהשוואה לאוניברסיטאות. למועצה גם ניתנה הסמכות להכיר בתארים של מכללות הנמצאות באזור יהודה ושומרון כתארים ישראליים.

ילד שנפצע מפוגים תובע 2.2 מיליון ש'

– מאת עמיר רפפורט, כתב "ידיעות אחרונות" –

הפוגים הגיעו גם לבית־המשפט: בתביעת ענק, שהוגשה אתמול בבית־המשפט המחוזי בבאר־שבע, תובע ילד בן 6, תושב העיר, שנפצע מפגיעת "פצץ" בעינו הימנית – 2.2 מיליון שקל מחברה שמייצרת ומשווקת את הפוגים.

הילד, תלמיד כיתה א', נפצע במהלך משחק פוגים בכיתו לפני כחודשיים. באמצעות עו"ד משה קפלנסקי, טוענים הילד והוריו, כי חברת "נ.ב. שיווק אלבומים", יצרנית הפוגים, ובעליה, ישראל ואסתר שטרן, אשמים בפציעה, שכן ה"פצצים" שהם מייצרים "מסוכנים ואינם עומדים בתו התקן".

הילד נפצע בעינו, כאשר הטיל בעוצמה "פצץ" על הארץ. זה התנפץ ואחד הרסיסים חדר לעינו ופגע באישון ובקרנית העין. הילד נזקק לסדרה ארוכה של טיפולים.

על־פי כתב התביעה, ה"פצצים" המיוצרים בארץ אינם עשויים מחומרים קשיחים, כפי שמקובל בארצות אחרות, שגם בהן משווקים הפוגים, אלא רכים מדי, ולכן מסוכנים.

"החברה ובעליה היו חייבים להיות מודעים לכך שהמשחק מסוכן, קל וחומר כאשר המשחק מיועד לילדים, והיו חייבים לנקוט אמצעים מוגברים, שיבטיחו מניעת סיכון למשתמשים במשחק", טוענים התובעים.

הפיצוי, יותר משני מיליון שקל, נתבע בשל הנזק שכבר נגרם לילד ולהוריו ובעבור נזקים שעוד צפויים בעתיד.

טרם הוגש כתב־הגנה.

הורשעו בזילות בית־המשפט

בית־משפט השלום בת"א הרשיע את העיתונאים עמוס קינן, רם אורן ואת העיתון "ידיעות אחרונות" בעבירה של זילות בית־המשפט.

באישום הראשון נגד קינן ו"ידיעות אחרונות" נאמר, כי במרס '88 פירסם קינן מאמר שכותרתו: "השופט, לא החיילים" – ובו התייחס לכך שהשופט המחוזי בת"א, אורי שטרוזמן, גזר שישה חודשי עבודות שירות על מתנחל שירה למוות בנער בן 13.

התביעה טענה, כי במאמר נכתבו דברי גידוף נגד השופט. עוד נטען, כי בעבור כחודשיים, פירסם קינן מאמר נוסף ובו דברי גידוף והשמצה נגד השופט שטרוזמן.

באישום השני נגד קינן, עורך המוסף רם אורן ו"ידיעות אחרונות" נאמר, כי במאי '89 פורסם במוסף העיתון מאמר של קינן, ובו דברי גידוף והשמצה נגד השופט יצחק בנאי מביהמ"ש בבאר־שבע.

הנאשמים טענו, כי מטרת הדברים שפורסמו היתה למתוח ביקורת על החלטות בית־המשפט ולעורר התעוררות עקרונית מצד הציבור.

שופט השלום, ג'ורג' קרא, דחה את הטיעונים. (ט)

לעונש ל־21 במרס.

israel

התשנ"ה שנת תיירות השלום

ישראל אומרת שלום לתייר

התשנ"ה - שנת תיירות השלום

سنة سياحة السلام

The Peace Tourism Year '94-'95

הסרט "גשר לחלום" על שנת תיירות השלום (סרט הומוריסטי–עלילתי בהפקת שירות הסרטים הישראלי והטלוויזיה החינוכית ובבמויו של אלי קנר, 20 דקות)

יוקרן בטלוויזיה החינוכית (ערוץ 1)
מחר, יום ד' 22.2.95, בשעה 10:30.

מוסדות חינוך, יחידות צה"ל ואירגונים ציבוריים המעוניינים לעסוק בנושא יוכלו לקבל קלטת של הסרט, מאמרים וחומר הסברה בנושא, באמצעות נפתלי רז– מרכז שנת תיירות השלום, משרד התיירות, רח' המלך ג'ורג' 24, י–ם.

קצין צה"ל נהרג בתאונת אימונים

סגן יונתן שליט

סגן יונתן שליט (22) מנצרת־עלית מת לאחר שהג'יפ שבו נהג התהפך • שני חיילים נפצעו קל בתאונה

– מאת עמיר רפפורט וישראל מושקוביץ, כתבי "ידיעות אחרונות" –

קצין צה"ל, סגן יונתן שליט (22) מנצרת־עלית, נהרג אתמול בבוקר בתאונת אימונים באיזור נבטים שבנגב, כאשר הג'יפ שבו נהג התהפך. שני חיילים נוספים, אייל טרגמן מקריית־גת ואסף פרידלנדר מיהוד, בני 19, נפצעו קל בתאונה.

התאונה אירעה סמוך ל־10 בבוקר. הקצין ושני החיילים נסעו בג'יפ באיזור המשמש לאימוני ניווט, כ־15 קילומטר מזרחית לבאר־שבע. מסיבה שטרם התבררה התהפך הג'יפ ושליט נלכד מתחתיו.

צוותי הצלה הגיעו למקום בניידת טיפול נמרץ מתחנת מד"א בבאר־שבע, אולם כל הנסיונות להציל את חייו של סגן שליט עלו בתוהו והוא מת מפצעיו כעבור זמן קצר. שני הפצועים פונו לבית־החולים "סורוקה" בבאר־שבע.

בשעות הצהריים הגיעה ההודעה על האסון למשפחת שליט. "רק לפני יומיים חגגנו איתו את יום הולדתו ה־22. איזה ילד נהדר, ממש זהב. למה זה קרה דווקא לנו", אמרו אתמול בבכי בני המשפחה.

משפחת שליט עלתה לישראל מארגנטינה לפני כשש שנים. המשפחה בחרה לגור בנצרת־עילית, שם היא נקלטה היטב, יחד עם משפחות נוספות מארגנטינה, בטיפוחו של ראש העירייה מנחם אריאב.

יונתן למד בבית־ספר התיכון "שרת" במגמה העיונית. "הוא מאוד אהב את הצבא. היו לו תוכניות להתקדם בצבא, בנוסף לתוכניות לנסוע ולטייל בחו"ל", סיפר אתמול בדמעות ידיד המשפחה.

יונתן שליט השאיר אחריו הורים ושלושה אחים.

הג'יפ ההפוך שבו נהג סגן יונתן שליט באיזור נבטים שבנגב — צילום: מאיר אזולאי

צעיר התאבד על מסילת הרכבת בשל אהבה נכזבת

יואב יערי, בן 18 מחיפה, התאבד אתמול בבוקר על מסילת הרכבת ליד כפר ויתקין.

יואב, שהיה בקורס קדם צבאי, השאיר אחריו מכתב שבו הסביר כי החליט לשים קץ לחייו עקב אהבה נכזבת. כן ביקש הצעיר במכתב את סליחת משפחתו.

נהג הקטר סיפר, כי בשעות הבוקר המוקדמות הבחין בצעיר שוכב על המסילה. הוא צפר, ניסה לבלום, אך הרכבת לא נעצרה בזמן ודרסה את יואב למוות.

ניצה רימון

גאולה כהן: "רבין צריך לעמוד לדין"

שנתיים לאחר שנפלטה מהזירה הפוליטית ממשיכה התחייה לשעבר, גאולה כהן, לשלח את חיציה לשונה בממשלה. להלן כמה התבטאויות מתוך הראיון איתה, המתפרסם בגליון השבוע של "לאשה".

"רבין אומר שהוא אחראי על 98 אחוז מהעם, ואני שייכת לשני האחוזים המופקרים. לדעתי, הוא צריך לעמוד על כך לדין".

"יוסי שריד מת להיות היום בקונצנזוס ומלקק לכל מי שצריך, משני הצדדים. הוא אבי הגייס החמישי. אני מתעבת אותו".

מוות נורא במפעל: עובד נפל לתנור

סמיון פרידמן (35), נשוי ואב לשניים, הובא אתמול למנוחות

– מאת יובל סלע, כתב "ידיעות אחרונות" –

עולה מחבר העמים, סמיון פרידמן (35), מת שלשום בלילה בתאונת עבודה מחרידה שאירעה במפעל הנקניקים "חוד לבן" בעמק חפר: הוא נשרף למוות לאחר שנפל לתוך תנור תעשייתי.

המקרה אירע סמוך לשעה אחת עשרה בלילה, כאשר מסיבה שטרם הוברה מעד פרידמן ונפל לתוך התנור, שדלתו היתה פתוחה. חוקרי משרד העבודה בודקים את נסיבות האירוע, ובמשטרת נתניה ממתינים לתוצאות החקירה כדי לקבוע אם היתה רשלנות מצד גורם כלשהו.

סמיון עלה ארצה לפני ארבע שנים עם אשתו אירנה ושני ילדיו, גיל בן ה־9 ואינה בת ה־12. אתמול בשעות הצהריים הוא הובא למנוחות בחדרה, כשחבריו לעבודה מלווים אותו בדרכו האחרונה.

מצויינות בכל מחיר

הדה בושם — אמש בטלוויזיה

חלוקת הנושאים ב"פופוליטיקה" והזמן המוקדש לכל נושא בעייתית ותמוהה. כך קורה שנושא גניבת רכב, כשחברות הביטוח הופכות לנאשמות הראשיות, הופך לנושא מרכזי שרשים כו. וכמו בכל תחום אצלנו, הרי אי־אפשר להימנע מפוליטיקה ויש מי שרואה בזה חלק מהטרור הפלשתיני־חמאסי.

מכאן עוברים לסגר, גודשים את האולפן במשתתפים רבים מדי, מטריחים את סופייאן אבו־זיידה מעזה, ואנו נידונים לשמוע על כישוריה של ח"כ יעל דיין כסגן שר־חוץ ועל קשריה עם חוסיין. כולם מדברים וצועקים יחד, ושלי יחימוביץ' מצוות המגישים נכנסת באגרסיוויות לדברי האחרים, והצופים אינם קולטים דבר.

דווקא הנושא המעניין ביותר – מערכת החינוך בתל־אביב – לא זכה לזמן שהיה ראוי לו בהתאם לעניין שהוא מעורר. מה גם שהמנחה דן מרגלית ראה חובה לעצמו לנקוט עמדה לא מאוזנת. כך קורה שד"ר אורית איכילוב, יועצת ראש העירייה לענייני חינוך, יוצאת בלהט דמגוגי וכסגנון של גננת כנגד מרכזיות החינוך בעיר. תופעה מוזרה בלשון המעטה.

המתקפה של איכילוב היא כנגד בתי־הספר לאמנויות ולטבע, שלדעתה הם מועדונים אקסקלוסיביים לילדים משכבות מבוססות. אלא שהעובדות של איכילוב שגויות, ועל כך מעידות המנהלות של שני בתי־הספר. למשמע דברי הדמגוגיה שלה ושל חלק מהמתדיינים שנתפסים בחלוקה סכימתית של עשירים ועניים, טוב לדעת שראש העירייה רוני מילוא הוא המחליט בסופו של דבר. מילוא הוא בעד מצויינות אפילו מחירה גבוה, ולדעתו מצויינות מעלה את רמתם של האחרים.

גם יוסף לפיד וגדעון סאמט יוצאים כנגד החלוקה הדמגוגית, ולפיד טוען בצדק שלפנינו התנפלות פופוליסטית ושבאולפן מקיימים בית־דין שדה כנגד מפעל חינוכי חשוב. ואכן, גם בחיים אין שוויון, וחברה שאינה מטפחת את המצויינות סופה שרמתה יורדת, וכפי שנאמר – אוי לה לחברה שהאליטה בה צריכה להתקפל.

ואם יש מי שמעלה את הטענה של עניים מקופחים ועשירים בעלי פריווילגיות ותוקף את שני בתי־הספר – בא מילוא ומצביע על הנהגת יום לימודים ארוך בבתי־הספר בדרום העיר כהשקעה בספית גדולה, על פתיחת איזורי רישום בחלקים מסויימים של העיר, ולדעתו, בניגוד לאיכילוב, אינטגרציה אינה מלה קדושה. ואמנם האינטגרציה הכפייתית גם לא הוכיחה עצמה. אבל, אינטגרציה היא נושא לדיון רציני יותר, ובשום אופן אין לוותר על מצויינות, גם אם מחירה גבוה, ואפילו לא למען החלשים בחברה.

מדינת ישראל
המשרד לענייני דתות
המנהל הכללי

המשרד לענייני דתות, מביא בזאת לידיעת הציבור, בהתאם לחוק יסודות התקציב, כי תקציב המשרד לשנת התקציב 1995, כולל תמיכות בנושאים הרשומים להלן:

א. תמיכות במוסדות לימוד תורניים
1. לפי מספרי תלמידים במכפלת התעריף שיקבע לכל סוג תלמיד/ה
2. מענקים להקמת מוסדות תורה
ב. תמיכות במכונים תורניים
ג. תמיכות בתרבות תורנית וחרדית
ד. תמיכות ופעולות לחינוך דתי משלים *
ה. תמיכות ופעולות לקליטה רוחנית *
ו. פיתוח מבני דת: בתי כנסת ומקוואות
ז. תמיכה במרכזים עולמיים לתורה: (בכפוף לאישור תקציבי)
ח. תמיכה במוסדות דת יהודים נוספים.

* א. המשרד שומר את הזכות לנצל תקציב זה כולו או חלקו לפעולות שתבוצענה על ידו במישרין, או באמצעות מועצות דתיות.
ב. בשלב זה אין להגיש בקשות תמיכה מסעיפים אלה.

השר לענייני דתות, פרסם בי"פ מס' 4020, (התשנ"ב) מעמ' 3736 ואילך ובי"פ 4107 (התשנ"ג) עמ' 2467 ואילך ובי"פ 4109 (התשנ"ג) עמ' 2530 ואילך ובי"פ 4172 (התשנ"ד) עמ' 1055 ועמ' 2755 ועמ' 4194 ובי"פ התשנ"ה עמ' 499 ועמ' 2099 את המבחנים לחלוקת כספים לצורך תמיכה במוסדות ציבור, באמצעות המשרד לענייני דתות, בנושאים אלה.

מוסדות ציבור, כהגדרתם בחוק, שאינם מוסד ממוסדות המדינה, והפועלים למטרות דת, ומבקשים לקבל תמיכה מהמשרד לענייני דתות, בנושאים שנזכרו לעיל, יוכלו לקבל העתק מהמבחנים, וכן טופסי בקשה לתמיכה, במשרד לענייני דתות, ביחידות המשרד המטפלות בנושא התמיכה, רח' יפו 236 ירושלים, החל מיום ג' כ"א אדר א' תשנ"ה (21.2.95).

מוסד ממוסדות המדינה רשאי להגיש בקשה בהתאם להוראות אלה לפי סעיפים ה, ו, בלבד.

טופסי הבקשות המלאים, על מצורפיהם, ישלחו בדואר או ימסרו רק במשרד הראשי בירושלים בלשכה לקבלת בקשות תמיכה, החל מתאריך כ"ו באדר א' התשנ"ה (26.2.95). בין השעות 16:00-09:00. המועד האחרון להגשת בקשות לתמיכה במוסדות ציבור לשנת התקציב 1995 הוא י"ב אדר ב' התשנ"ה (14.3.95).

בקשה שתוגש לאחר המועד האמור תידחה ללא דיון.

לתשומת לב: מוסדות שהגישו בקשות לסיוע בנושא מבני דת לשנת 1994 פטורים מלהגיש בקשה נוספת לשנה זו.

נ.ב. מגישי הבקשות מתבקשים להקפיד על קבלת אישור מסירה או על קבלה בדואר חותם מהלשכה לקבלת בקשות תמיכה.

בכבוד רב,
זאב רוזנברג
המנהל הכללי

רק נשים ישראליות
יורשו לשמש פונדקאיות

הדבר ימנע מנשים מהמזרח־הרחוק וממדינות חבר־העמים, שהציעו עצמן כפונדקאיות במחיר נוח, לתת את השירות ● מחר תוגש עתירה לבג"צ: להתיר פונדקאות מייד

מאת דבורה נמיר,
כתבת "ידיעות אחרונות"

יממה לפני הדיון בבג"צ, בעתירת 30 זוגות נגד שר הבריאות, שאינו מתיר להם לשכור שירותי אם פונדקאיות, התברר, כי טיוטת חוק הפונדקאות מכילה סוגיות רבות בלתי־פתורות, ולכן אי־אפשר עדיין להגיש את החוק להצבעה בכנסת.

אתמול אמרו שרי הבריאות והמשפטים, כי הדיונים החוק יוגש להצבעה רק בתחילת חודש מאי.

בג"צ יתבקש מחר לתת למשרד הבריאות ארכה של 90 יום להשלמת ההליך התחוקתי. אלא, שפרקליט העותרים, עו"ד אמנון בר־דרור – יתנגד. לדבריו, הצעת החוק הוגשה באיחור רב והיא כוללת סעיפים המהווים מיגבלות על יישום הפונדקאות, אי־צדק ועוול למאות זוגות. העותרים יבקשו מבית המשפט לבטל את איסור משרד הבריאות על שימוש בפונדקאות, עד שיאושר החוק המסדיר זאת.

בטיוטת החוק האחרונה, כלולים סעיפים חדשים כמו:

● בני־הזוג וכן האם הפונדקאית, חייבים להיות תושבי ישראל ולא תותר שכירת אם פונדקאית מחו"ל. הגבלה זו תמנע מנשים מתאילנד, מהפיליפינים וממדינות חבר־העמים, שכבר הציעו עצמן כפונדקאיות, דרך משרדי תיווך ובמחיר זול – כשליש מזה הדרוש נשים ישראליות. "הסעיף הזה מייקר את ההוצאה לאם פונדקאית", יאמרו מחר העותרים.

● החוק קובע עוד, שאשה לא תוכל לשמש פונדקאית לקרובת משפחה מדרגה ראשונה. אגב, בארה"ב, באנגליה ובדרום־אפריקה, יש היתר לכך.

● לא תותר פונדקאות ביולוגית־גנטית. כלומר, אם פונדקאית לא תוכל לתרום ביצית להפרייה בזרע הבעל. היא תשמש "רחם להשכרה" בלבד.

● כפונדקאית תוכל לשמש אשה פנויה בלבד, לא נשואה. היא תוכל להיות אם לילדים, רווקה, גרושה או אלמנה.

● החוק יתיר לאם לילד אחר, שעתה נבצר ממנה להרות מסיבות רפואיות, לפנות לוועדה לקבלת אישור שימוש בפונדקאית, לילד נוסף.

במשרד הבריאות מגיבים לדרישת העותרים לבג"צ: "תקופת ביניים ללא תקנות, עד לאישור חוק, תגרום לאנרלמוסיה מסוכנת".

יחידת אבטחה לאוטובוסים

שר התחבורה, ישראל קיסר, החליט אתמול לאמץ את המלצות הוועדה לבחינת אמצעי הביטחון בתחבורה הציבורית, ולהקים יחידת אבטחה, שישולבו בה גם חיילי צה"ל.

השר קיסר מסר, כי משימתה הבלעדית של היחידה, תהיה למנוע פיגועים באוטובוסים ובתחנות איסוף של נוסעים.

בראש הוועדה, שהוקמה על־ידי ראש־הממשלה, עמד יועץ ראש־הממשלה למלחמה בטרור, תא"ל יגאל פרסלר, ושותפו בה גם ראש אגף המטה במשטרה, ניצב דן ברינקר, ונציגי זרועות הביטחון.

על־פי החלטת השר, האחריות להפעלת היחידה החדשה וניהולה תהיה של הממונה על הביטחון במשרד התחבורה, רני שנער, והיא תפעל בשיתוף פעולה עם מתנדבי המשמר האזרחי וחיילות חיל"ה.

ראשי הקואופרטיבים של אגד ודן הודיעו לשר, כי יעמידו לרשות היחידה עשרות "נאמני ביטחון" שיפעלו בתחנות ההסעה. בחודש האחרון עברו כבר מאות נהגי אוטובוסים של שני הקואופרטיבים הכשרה, שנועדה להגביר את יכולתם למנוע פיגועי טרור. דני שדה

התפטר מזכ"ל סיעת יעו"ד

מזכ"ל סיעת יעוד התפטר מתפקידו, במחאה על "ניהול בלתי תקין והוצאות בלתי מוסברות" של נציגו בכנסת, ח"כ אלכס גולדפרב.

המזכ"ל, חמי דורון, אחד מפעיליה המרכזיים של צומת בעבר וכיום מהמקורבים ביותר לשר גונן שגב, שלח לשגב מכתב התפטרות, שבו הבהיר, כי בעבר עזב את צומת בשל ניהול כספי בלתי תקין, וכיום הוא עומד בפני אותן תופעות, המבוצעות על־ידי ח"כ גולדפרב.

באחרונה שוררים יחסים עכורים בין גולדפרב לחבריו לסיעת יעוד. בינה ברזל

נעצר עוד חשוד בשוד הספרים

הבוקר תבקש המשטרה הארכת מעצרו של יצחק זורוג (53) מקריית־אונו, החשוד, במעורבות בשוד הספרים העתיקים מהספרייה הלאומית בסנט־פטרסבורג, שערכם מוערך בכ־300 מיליון דולר.

זורוג היה מבוקש לחקירה, ושלשום הסגיר עצמו באמצעות פרקליטו, עו"ד ירום הלוי.

קודם לכן נעצרו בישראל פרופ' ויקטור לברובה, עולה חדש מרוסיה, ששימש בעבר כאוצר הספרייה בסנט־פטרסבורג. נעצרה גם רעייתו וכן עוד ארבעה גברים.

זורוג מכחיש כל קשר לפרשה וטוען, כי מדובר ב"אי־הבנה". חיים ברוידא

רשות היפרשוק

רשות היפרשוק (1988) בע"מ מזמינה בזה הצעות לרכישת כלי הרכב הר"מ:

■ סובארו	1600 אוטומט DL	1988
■ סובארו	1600 טנדר+ארגז	1988
■ רנו 19	GTS 1400	1991
■ רנו אקספרס		1991
■ רנו אקספרס		1990

כל המכוניות כשירות לנסיעה, בעלות מזגן, ולכולן מבחן שנתי. ניתן לראות את המכוניות בחניון היפרשוק, רח' בזל 16, קריית אריה, פתח־תקווה, לאחר תיאום עם אילן בטל. 03-9160631.

הצעות בכתב יש להגיש עד ליום 28.2.95, שעה 12.00, לבטל התחבורה במשרדי רשות היפרשוק בכתובת הנ"ל.

לכל הצעה תצורף המחאה בנקאית בגובה 10% מהסכום המוצע, אשר תוחזר למי שהצעתו לא נתקבלה.

אין הרשות מתחייבת לקבל את ההצעה הגבוהה ביותר או כל הצעה שהיא.

המציע שהצעתו תתקבל יידרש להשלים יתרת המחיר בהמחאה בנקאית, לקבל הרכב להחזקתו ולבצע העברת בעלות על חשבונו, כל זאת תוך 48 שעות ממועד מתן ההודעה על קבלת ההצעה.

בריג'יט בארדו מפגינה

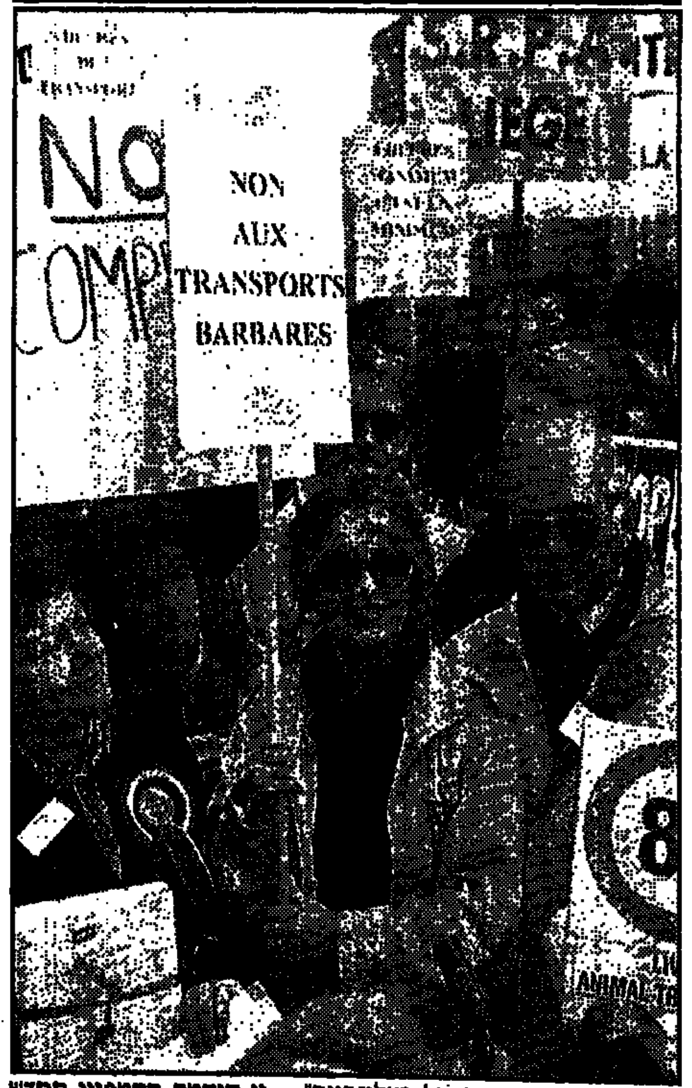

"לא להעברה ברברית של בעלי־חיים" – זו סיסמת הקמפיין החדש שמובילה השחקנית בריג'יט בארדו, במסגרת פעילותה למען בעלי־חיים. אתמול היא הפגינה עם עשרות אנשים ליד משרדי הקהילייה האירופית בבריסל, בעת מפגש שרי החקלאות של הקהילייה (תצלום: "אי.פי.")

הנער ה"נעדר" נרדם בדרך לבי"ס בנצרת – והגיע לת"א

– מאת ישראל מושקוביץ,
כתב "ידיעות אחרונות" –

רמי ג'ראייסי בן ה־14, אחיינו של ראש עיריית נצרת, ראמז ג'ראייסי, ששלשום דווח על היעדרותו, נמצא אמש בריא ושלם בכביש מגידו והוחזר הביתה.

שלשום בערב נמסר למשטרה על היעדרותו של הנער. "הוא יצא לביה"ס בשמונה בבוקר, אך לא הגיע לשם", סיפרו הוריו ברמעות.

המשטרה פתחה בחיפושים. אתמול בערב הבחינו שוטרים שעסקו בהכוונת תנועה ליד כביש מגידו, בנער המשוטט בכביש. הנער הועבר למשטרת עפולה ושם סיפר סיפור מוזר. "עליתי אתמול בבוקר על האוטובוס בדרך לביה"ס, ונרדמתי. כשהתעוררתי כבר הייתי בתל־אביב. לא ידעתי מה לעשות. ישנתי בלילה בגנים ציבוריים ובבוקר אספתי כסף והחלטתי לחזור הביתה", שיחזר אתמול ג'ראייסי בדמעות את מסע התלאות שלו לתל־אביב וחזרה.

משפחת ג'ראייסי בנצרת חגגה אתמול בלילה את סופו הטוב של הסיפור.

ההסתדרות והמעסיקים השיגו הסכם תוספת יוקר

– מאת הגר אנוש, כתבת "ידיעות אחרונות" –

אתמול הושג הסכם חדש לתשלום תוספת יוקר.

על־פי ההסכם, שהושג בין יו"ר האגף לאיגוד מקצועי, ח"כ עמיר פרץ, לבין יו"ר ועדת העבודה של אירגוני המעסיקים, התעשיין דורון טמיר, תהיה תוספת היוקר המירבית 156 שקל בחודש לשכר של 6,000 שקל בחודש.

טקס החתימה על ההסכם, שבוטל בשבוע שעבר, יתקיים היום בצהריים בבית התאחדות התעשיינים בתל־אביב.

תיקרת השכר המזכה בתשלום, גבוהה ב־20 אחוז אפילו מדרישת המקסימום של ההסתדרות בשבוע שעבר – 5,000 שקל. התיקרה גבוהה ב־30 אחוז ממה שהיו המעסיקים אמורים לשלם, לפי נוסחת החישוב המקורית: 4,459 שקל.

במקביל להשגת הסכם תוספת היוקר, הושגה גם הבנה בין הצדדים לשמירה על שקט תעשייתי בשלוש השנים הקרובות. לא יותרו עיצומים ושביתות, אלא באישור יו"ר האגף לאיגוד מקצועי או יו"ר ההסתדרות.

ההסכם החדש מאפשר לשרת העבודה והרווחה, אורה נמיר, להוציא צווי הרחבה, שיאפשרו גם לכחצי מיליון עובדים לא מאורגנים לקבל את התוספת.

נבדקת אפשרות לרכוש לרבין "קדילק"

(סוף מעמוד ראשון)

בשלב זה נכנסו אנשי מינהל הרכב הממשלתי לפעולה והחלו לשאת ולתת עם אנשי משרד ראש־הממשלה ביחס לדגמי הרכב שיועדפו לרכישה.

אנשי מקצוע מטעם הממשלה נסעו לבדוק כמה דגמי מכוניות יוקרתיות בארה"ב. הם הגיעו למסקנה, שמכוניות ה"קדילק" הן הבטוחות, הטובות והיעילות ביותר להסעת ראש־הממשלה.

אפשר שבקרוב יירכשו שתי "קדילק", ובעתיד אולי עוד שתיים – שכן, במינהל הרכב מחזיקים, מטעמי ביטחון ובטיחות, מספר כלי רכב מהסוג שבו נוסע ראש־הממשלה. על־פי דרישת זרועות הביטחון, חלק ממיתקני הבטיחות של הקדילקים – אם יירכשו – יותקנו בישראל.

דובר משרד ראש־הממשלה, בני כהן, אמר בתגובה, כי המכוניות נבדקות על כל ההיבטים הרלבנטיים – לרבות טיב, בטיחות, אבטחה, עלות, נוחות ואפשרות לעבודה של ראש־הממשלה בעת הנסיעה.

כל שרי הממשלה נוסעים כיום במכוניות "וולבו", למעט ראש־הממשלה ושר החוץ, הנוסעים במכוניות אמריקניות, בעיקר מטעמי ביטחון. גם לנשיא מכונית אמריקנית. למכוניות אמריקניות קל יותר להמוק בשעת הצורך במהירות רבה, וניתן להושיב בהן ברווחה אנשי ביטחון מלווים. כמו כן נוח להשיב בהן, לצד השרים וראש־הממשלה, ראשי מדינה ושרים אורחים.

מנכ"לי משרדי הממשלה והניצבים במשטרה נוסעים במכוניות "טויוטה קארינה" 2,000 סמ"ק, "סובארו לגאסי" או "פז'ו 405".

אחותו של נמרודי

(סוף מעמוד ראשון)

החקירה עסקה בפרשת הציתותים והאזנות הסתר.

בעלה של וייסברג, רוני, עובד בקבוצת "הכשרת הישוב". רות וייסברג משמשת גם כמנהלת כתבי־העת של "מעריב". אתמול היא נדרשה להשיב במשטרה על סידרה של שאלות, הנוגעות להזמנות של האזנות־סתר שבוצעו בבניין "מעריב" ומחוצה לו.

שמה של וייסברג הוזכר לא פעם במהלך חקירתם של אחיה עופר נמרודי, ושל האחראי על האבטחה ב"הכשרת הישוב" וב"מעריב", דוד רונן.

במשטרה חושדים, כי וייסברג היתה בסוד העניינים ויש לה מידע בפרשת האזנות־הסתר. בצאתה מהחקירה, סירבה וייסברג להשיב על שאלות העיתונאים הרבים. היא מיהרה למכונית ה"קרייזלר" שלה ועזבה את המקום במהירות.

אהובנו
אברהם וקסמן
איננו
ההלויה תתקיים מחר, יום רביעי, כ"ב אדר א' תשנ"ה 22.2.95, בשעה 13.00, בבית העלמין "סגולה" בפתח־תקווה.
יושבים שבעה בבית המנוח, רחוב היבנר 32, פתח־תקווה.
אבלים: אשתו: פנינה, פתח־תקוה
בתו וחתנה: מוריה ואלי כהן, נוצאלה
בנו וכלתו: איציק וציפי וקסמן, רעננה
בתו וחתנה: טלי ואריק יוגב, פתח־תקוה
הנכדים, הנינים וכל בני המשפחה

ציון לשבח ל"שחור" בברלין

סרט הקולנוע הישראלי "שחור" זכה בציון לשבח במסגרת התחרות הרשמית בפסטיבל הסרט הבינלאומי בברלין, שהסתיים אתמול.

בפרס דב הזהב זכה הסרט "הפיתיון" של הבמאי הצרפתי ברטראן טברנייה.

שמואל הספרי, במאי "שחור", הגיב אמש: "זה הישג יפה מאוד בעיניי, ואנחנו בהחלט שמחים". (דיווח על פסטיבל ברלין, ראה ב־24 שעות).

ח"כ בורג – היום יו"ר הסוכנות

ח"כ אברהם בורג יתפטר מחר מתפקיד יו"ר ועדת החינוך של הכנסת, לאחר שחברי הנאמנים של הסוכנות יבחרו בו היום לתפקיד היו"ר בפועל של הסוכנות היהודית.

מייד לאחר מינויו הרשמי, ייפגש בורג עם נשיא המדינה, עזר ויצמן. נחמה דואק

שוב מובילים דלק לעזה

חברת "דור אנרגיה", בעלת הזיכיון לאספקת דלקים לרשות האוטונומית, חידשה אתמול אספקה סדירה של דלק לרצועת עזה דרך המסופים בנחל עוז ובכיסופים.

מנהלת החברה מסרה אתמול, כי על־פי החוזה, ישולם תוך מספר ימים המחסור בדלקים בשטחי האוטונומיה והאספקה תהיה סדירה.

כתבנו מציין, כי הפעלת האספקה הסדירה התאפשרה לאחר מגעים שהתקיימו בין צה"ל לבין חברת "דור אנרגיה" ומשרד האנרגיה. זאת לאחר שהתברר, כי העברתם של דלקים במכליות, גב אל גב, לאורך הגבול, היא אינה בטיחותית. דני שדה

מודעות אבל נוספות מתפרסמות היום גם בעמוד 11 במוסף הספורט

פרסום מודעות ב־קשר ישיר ל־ידיעות אחרונות

ישראליות בוול סטריט – 20.02.1995

שם חברה	סמל	מחיר סגירה	שינוי יומי	שינוי יומי ב־%	גבוה יומי	נמוך יומי	מחזור במניות	מכפיל
נייר חדרה	AIP	46	-1/2	-1.1	46	46	200	27
אמפל סוג A	AIS A	5 3/4	-1/8	-2.1	5 3/4	5 5/8	26200	15
אמפל אופ	AIS W	5/8	-1/16	-9.1	5/8	9/16	1000	
אלדין	ALDNF	8 5/8	-3/16	-2.1	9	8 5/8	38700	17
אמפל אר"ח	AMPLP	18	..	..	..	..	..	
אראל	ARLCF	3 5/8	..	..	4 1/4	3 5/8	28100	
אראל אופ	ARLWF	3/4	..	..	3/4	3/4	3500	
אריה	ARYTF	1 5/16	..	..	..	..	..	
ביו טכנול'	BTGC	2 1/2	-1/16	-2.4	2 5/8	2 1/2	66800	67
בי-וי-אר	BVRTF	5 1/2	..	..	5 1/2	5 1/8	18700	37
קומט	CMTTF	2 3/4	-1/16	-2.2	2 7/8	2 3/4	4400	
כאמורס	CMVT	12 3/4	+1/8	+1.0	12 7/8	12 3/8	118100	24
נומד רביעי	DDDDF	6 1/2	-1/4	-3.7	6 7/8	6 1/2	91000	
די-אס-פי	DSPG	15 3/8	-3/8	-2.4	15 3/4	14 3/4	250600	42
די-אס-אס-י	DSSI	6 11/16	-3/16	-2.7	6 7/8	6 1/2	52700	21
אי-סי-אי	ECILF	15 7/8	+1/8	+0.8	16 1/8	15 5/8	644900	16
אדיוטיקס	EDNTF	1 7/16	..	..	1 5/8	1 7/16	13500	
אדיוסופט	EDUSF	9 1/8	+1/4	+2.8	9 1/8	8 15/16	12000	26
דלק חשמל	EFCX	5 3/8	-1/8	-2.3	5 1/2	5 1/8	3200	
אפי	EFII	36 5/8	-1 1/8	-3.1	38 1/2	35 1/2	48100	25
פרוטארום	EIF	3 9/16	..	..	..	..	..	
אלביט	ELBTF	19 1/2	+3/4	+4.0	19 5/8	19 1/2	1000	10
אלרון	ELRNF	9 3/4	..	..	..	..	..	26
אלרון אופ	ELRWF	5 3/4	..	..	..	..	..	
אלסינט	ELT	1 7/8	..	..	1 7/8	1 3/4	17100	12
עץ לבוד	ETZ	7 3/8	..	..	..	..	..	7
עץ ל סוג A	ETZ A	6 5/8	..	..	..	..	..	
אם סיסטמס	FLSHF	4	+1/8	+3.2	4	3 7/8	7000	
גילת	GILTF	14 7/8	-1/4	-1.7	15 1/8	14 3/4	28000	23
ג'יאוטק	GOTK	8	+7/16	+5.8	8 1/8	7 5/8	464100	
הלת' קייר	HCTLF	1 15/32	+1/16	+4.4	1 15/32	1 15/32	1000	25
עידן	IDANF	3/8	+1/16	+20.0	3/8	11/32	162500	
פי-אי-סי	IEC	24 3/8	-5/8	-2.5	24 1/2	24 3/8	1500	13
איי-איי-אס	IISLF	3 15/16	-1/16	-1.6	4 1/16	3 7/8	43200	18
הכי השוב	ILDCY	10 1/4	-3/16	-1.8	10 1/4	10 1/4	400	10
אינדיגו	INDGF	26 7/8	-1/4	-0.9	27	26 5/8	78000	
קרן ישראלי	ISL	10 7/8	+1/4	+2.4	11	10 3/4	10800	7
ישרמקו	ISRL	1 1/8	..	..	1 1/8	1 1/32	20200	
ישרמקו Ax	ISRLW	3/16	-1/32	-14.3	3/16	3/16	6500	
ישרמקו Bx	ISRLZ	1/8	..	..	1/8	1/8	10000	
ישטק	ISTEF	3/8	-1/32	-7.7	13/32	3/8	18000	
כרמל	KML	7 5/8	..	..	..	..	..	6
לן-נט	LANTF	22 5/8	–	–	23	22 1/4	270400	42
ליור ת'	LAS	6 3/4	-1/8	-2.1	6 3/4	6 3/4	7200	9
ליור ת' א	LASGF	75	..	..	..	..	..	
לאנאופטיקס	LNOPF	8 5/8	+1/4	+3.0	8 5/8	8 3/8	10800	10
מגל	MAGSF	4 3/8	-1/8	-2.8	4 1/2	4 3/8	9100	13
מדיסאל	MDSLF	1 5/8	+1/8	+8.3	1 5/8	1 1/2	6000	
מרקורי	MERQ	13 1/4	-3/4	-5.4	14	13 1/4	3400	36
מג'יק	MGICF	6 3/8	-1/8	-2.3	6 3/8	6 3/8	100	
נאסמוני	NETM	37 3/4	-1	-2.6	39 1/2	34 3/4	631400	56
נקסוס	NXUSF	3 7/8	-1/8	-3.1	4 1/8	3 13/16	17000	
נקסוס Ax	NXUWF	1/4	-1/8	-33.3	1/4	1/4	2000	
נקסוס Bx	NXUZF	1/4	-1/16	-20.0	1/4	1/4	10000	
ארבוטק	ORBKF	12 1/8	+3/8	+3.2	12 1/4	11 3/4	43700	17
אורביט	ORRA	13 1/2	+1/2	+3.8	13 1/2	12 1/2	65700	
עשפ	OSHSF	2 3/8	..	..	..	..	..	
פרמוס	PARS	11/16	-1/16	-8.3	23/32	11/16	19800	
ראדא	RADIF	3 7/16	-1/16	-1.8	3 5/8	3 3/8	35300	75
אשד רובוטק	ROBOF	7/16	..	..	..	..	..	
סאיטקס	SCIXF	17 3/8	-1/16	-0.4	17 3/4	17 1/4	75400	12
סיליקום	SILCF	4	+1/4	+6.7	4	3 3/4	79000	6
סיליקום א	SILZF	5/8	-1/8	-16.7	5/8	5/8	7000	
איי-אס-ג'י	SISGF	1 5/8	-3/16	-10.3	1 5/8	1 5/8	7300	6
סיפיאנס	SPNSF	2 3/32	-3/32	-4.3	2 7/32	2	43400	
תדיראן	TAD	16 1/2	..	..	16 3/4	16 3/8	35600	7
תארוביט	TAROF	7 7/8	..	..	7 7/8	7 1/2	2700	31
ת א.ת. ט'	TATTF	2 1/4	-1/8	-5.3	2 1/4	2 1/4	1000	5
טקנומטיקס	TCNOF	4 3/8	-1/16	-1.4	4 3/8	4 3/8	1000	26
טלגרף	TELGF	2 7/8	..	..	..	..	..	
טלגרף א	TLGZF	1/8	..	..	..	..	..	
טבע	TEVIY	26 5/8	-1/8	-0.5	26 3/4	26 3/8	61600	21
טלזוטה	TLDCF	5 1/8	-1/4	-4.7	5 1/2	5	8600	6
טאואר	TSEMF	17 3/8	+1 3/8	+8.6	17 3/4	16	296100	
טי-וי-ג'י	TVGTF	1	..	..	..	..	..	
טיוויג' Ax	TVGWF	3/8	..	..	..	..	..	
טיוויג' Bx	TVGZF	3/16	..	..	..	..	..	
טיוויג' Cx	TVGLF	3/16	..	..	..	..	..	–
אס אנד פי	SP 500	481.07	-3.26	-0.7	485.16	481.97		
נאסדק כללית	NASDQ	788.97	-6.24	-0.8	793.34	788.66		
מ' ישר' ג'	XIS	120.29	-0.29	-0.2	121.25	119.21		
מ' ישר' ט'	TIX	163.33	-1.71	-1.0	165.92	162.10		
מ' ישר' ש'	ISX	120.63	-1.38	-1.1	122.06	119.07		

הנתונים באדיבות "החברה המרכזית לני"ע" וחברת "קומסטוק"

בצער רב אנו מודיעים על פטירתו של
המשורר והמחנך
ק.א. ברתיני
ההלויה תתקיים היום, יום שלישי, כ"א באדר א' תשנ"ה 21.2.95 בשעה 13.15, בבית העלמין בחולון.
אשתו: ד"ר ברטה ברתיני
בנו וכלתו: גארי ורוזט ברתיני
נכדתו: מיכל ברתיני
נכדתו ובעלה: אורית ובן עמי ברתיני שביט
ניניה: נעמה ודניאל

ליעקב בטינגר
קבל השתתפותנו הכנה באבלך על מות אביך
יהודה בטינגר ז"ל
מי יתן ולא תדע דאבה עוד
נפתלי מי־טל והצוות

ליעקב בטינגר
אתך באבלך הכבד במות
אביך
ליאור צ'יסמריו וחנן שן וכל החברים בפרסום צ'יסמריו־שן

אנו מודיעים בצער רב על פטירתה של חברתנו
פז פנינה (פודוינסקי)
ההלויה תתקיים היום, יום שלישי, כ"א באדר א' תשנ"ה 21.2.95, בשעה 16.00, בבית העלמין בקיבוצנו.
המשפחה
ובית עין־חרוד איחוד

ליעקב בטינגר ומשפחתו
משתתפים באבלכם על מות
האב ז"ל
טלי וישראל בהרל
פרסום ביל

בצער רב אנו מודיעים על פטירתו ללא עת של בעלי אבינו וסבנו היקר
דוד בן־אלול
לאחר מחלה קשה
ההלויה תתקיים היום יום שלישי 21.2.95 בשעה 15.00 בבית העלמין בקבוץ שרות־ים
נפגשים ליד שער בית העלמין
המשפחה המתאבלת
יושבים שבעה בבית המנוח ברח' דרך בן גוריון 259 ר"ג

במלאת 30 לפטירת אמנו, אחותי וסבתנו היקרה
שושנה אפשטיין ז"ל
נקיים אזכרה וגילוי מצבה ביום חמישי, כ"ג באדר א' תשנ"ה, 23.2.95, בשעה 12.00.
נפגשים ליד שער בית העלמין קרית שאול.
הננו מודים לכל מנחמינו בכתב ובע"פ.
משפחות: לביא, שלי, אמיר ואפשטיין

אהובנו
חלפו שש שנים בלעדיך
יגאל זלטין ז"ל
נתייחד עם זכרו, ביום חמישי, כ"ג באדר א' תשנ"ה, 23.2.95 בשעה 15.30, בבית העלמין נוה דוד. נפגשים ליד השער.
המשפחה

במלאת 30 לפטירתו של יקירנו
אורי שלזינגר ז"ל
נעלה לקברו לאזכרה וגילוי מצבה ביום ו' 24.2.95 בשעה 11.00.
נפגשים בכניסה לקיבוץ עינת.
המשפחה

10 שנים למות אהובנו
דוד מנפרד נוסבאום
אזכרה התקיימה ביום ראשון 19.2.95.
המשפחה

במלאת שנה לפטירתה של יקירתנו
מיקי (מדיאנה) **ליבוביץ'** ז"ל
תתקיים אזכרה ביום חמישי, 23.2.95, כ"ג אדר א' תשנ"ה, בשעה 16.00, בבית העלמין בחולון.
נפגשים ליד השער הראשי.
המשפחה

יקבי רמת הגולן
משתתפים באבלו הכבד של
מרן הגאון הרב **אברהם ד. אוירבך** שליט"א
על פטירת אביו היקר גאון הדור, איש צנוע ורב פעלים
מרן הגאון רבי **שלמה זלמן אוירבאך** זצ"ל
המקום ינחם אתכם בתוך שאר אבלי ציון וירושלים ובבנין ירושלים תנוחמו.
שגב ירבעם – מנכ"ל
ההנהלה וכל עובדי יקבי רמת הגולן

לחיים רוקמן וב"ב
משתתפים באבלכם על מותו בטרם עת של בנכם
דניאל ז"ל
בני מחזור י' מבואות־ים

בצער וביגון קודר אנו מודיעים על פטירתו של אבינו וסבנו
זלכה יצחק ז"ל
יושבים שבעה בבית משפחת גור אריה רח' חשמונאים 28 שכונת נוה נאמן בהוד השרון
אבלים:
הבן: ניסים זלכה וב"ב
הבן: שלום זלכה וב"ב
הבת: זמירה כהן וב"ב
הבת: זהבה סרדובסקי וב"ב
הבת: עמליה גור אריה וב"ב
וכל בני המשפחה

tvisrael
שר התיירות, המנהל הכללי ועובדי המשרד
משתתפים באבלה של
ריקי חיון
במות **אחיה** ז"ל

לחברנו פרופ' זיגמונד זינגר
משתתפים בצערך על מות
אביך ז"ל
מחבריך במחלקה ללימודים בין תחומיים והפקולטה להנדסה ע"ש איבי ואלדר פליישמן
אוניברסיטת תל־אביב

ידיעות אחרונות
קבלת מודעות אבל
177-022-8855

קבלת מודעות במבצע ידיעות אחרונות
177-022-1766

מודעות אבל ידיעות אחרונות
24 שעות
חיוג חינם 177-022-1516